



ПАРТИЯ -
УМ, ЧЕСТЬ И СОВЕСТЬ
НАШЕЙ ЭПОХИ

В. Ульямов (Алиш)

ПАРТИЙНАЯ
ОРГАНИЗАЦИЯ
ТАТАРИИ
В ЦИФРАХ
И ДОКУМЕНТАХ
(1917-1977 гг.)

СБОРНИК
СТАТИСТИЧЕСКИХ МАТЕРИАЛОВ
И ДОКУМЕНТОВ

ПАРТИЙНЫЙ АРХИВ ТАТАРСКОГО ОБКОМА КПСС

Редакционная коллегия:

Гнеденков А. В., кандидат исторических наук Саркин В. Г., доктор исторических наук Юдин И. Н. (ответственный редактор)

Составители и авторы:

Саркин В. Г., Субаев Н. А., Хабибуллина Ф. С., Филимонов Ф. С.

Партийная организация Татарии в цифрах и документах. Сборник статистических материалов и документов. Казань, Таткнигоиздат, 1978.

296 с. с ил.

В сборник представлены материалы и документы о развитии и регулировании партийной организации Татарии. В нем отражены ее численный, социальный и национальный состав, состав по партийному стажу и возрасту, рост партийных рядов, расстановка коммунистов в народном хозяйстве и их образовательный уровень, сеть первичных организаций и руководящих партийных органов.

Книга адресована широкому кругу читателей: работникам партийного аппарата, научным сотрудникам, преподавателям, лекторам, пропагандистам и агитаторам.

10201—197
П М132(03)—78 27—78

ЗКП(С14Тат)

© Татарское книжное издательство, 1978.

Страница

ВВЕДЕНИЕ

В братской семье народов Советского Союза, под руководством Коммунистической партии трудящиеся Татарской республики добились выдающихся успехов в развитии экономики и культуры. Только за годы девятой пятилетки здесь построено и введено в эксплуатацию 500 заводов, цехов и других производственных объектов. Высокими темпами развивалось машиностроение, дающее самую разнообразную продукцию. Большим успехом явился пуск в 1976 году в наладочном режиме главного конвейера Камского комплекса заводов по производству большегрузных автомобилей.

Мощное развитие нефтяной промышленности Татарии способствовало созданию уникальных по масштабам предприятий нефтехимии и энергетики.

В республике создано высокоразвитое социалистическое сельское хозяйство.

Татария достигла больших успехов в развитии науки, культуры, образования, здравоохранения, в подъеме народного благосостояния.

Залог всех этих успехов — руководящая роль Коммунистической партии, которая целиком и полностью выражает интересы рабочего класса, всего советского народа.

Областная партийная организация является одной из старейших местных организаций партии. Ее истоками служат первые марксистские кружки 80-х годов прошлого столетия, созданные одним из пионеров марксизма в России Н. Е. Федосеевым.

В одном из таких кружков в Казани начал свою революционную деятельность Владимир Ильич Ульянов-Ленин.

В конце 1902 года был оформлен Казанский комитет РСДРП, который полностью поддержал политические позиции ленинской «Искры». Организаторами и руководителями этого комитета в разное время были такие

*65
1972*

выдающиеся деятели партии, как Я. М. Свердлов, Н. А. Семашко, В. В. Адоратский, С. А. Лозовский, Н. Э. Бауман. В Казани встал на путь революционной борьбы трибун партии С. М. Киров.

Казанская партийная организация вела напряженную борьбу против власти помещиков и капиталистов. В годы первой русской революции она возглавила борьбу трудящихся многонационального края против царского деспотизма, в ее рядах были русские, татары, чуваша, марийцы и другие. Среди них выделялась деятельность Хусаина Ямашева, Садыка Сагеева, Минуллы Вахитова.

После Февральской буржуазно-демократической революции воссоздается Казанская организация большевиков, избирается комитет РСДРП(б), разветвляется его деятельность по всем направлениям. В это время начинается быстрый рост партийных рядов. Казанский комитет, во главе которого стояли В. Тихомирнов, Я. Шейнкман, Г. Олькеницкий, И. Волков, К. Якубов и др., вел трудящихся к борьбе за социалистическую революцию и диктатуру пролетариата.

Через день после победы Октябрьского вооруженного восстания в Петрограде, т. е. 26 октября 1917 г., Советская власть была установлена и в Казани.

Коммунисты и все трудящиеся края внесли большой вклад в разгром интервентов и белогвардейцев. На разгром армии Колчака губернская партийная организация направила более 70 процентов своего состава.

Партийная организация выступила авангардом трудящихся в борьбе за восстановление разрушенной экономики, социалистическое строительство.

Коммунисты Татарии постоянно заботились об укреплении единства партийной организации, последовательно разоблачали великодержавных шовинистов, буржуазных националистов, обеспечили идейный и организационный разгром султангалиевщины.

Партийная организация Татарии год от года укрепляла свои ряды, выступала боевым вожаком масс, строящих новую жизнь.

За выдающиеся успехи Татарская АССР в 1934 г. была награждена орденом Ленина, а в 1970 и 1972 гг. — орденами Октябрьской Революции и Дружбы народов.

Одним из показателей авторитета партии в массах является стремление лучших представителей трудящихся

быть в рядах коммунистов. К Великой Октябрьской социалистической революции в Казанской губернской организации насчитывалось немногим более 1000 коммунистов.

К январю 1941 года их в Татарии было 37 867 человек. Особенно интенсивен рост областной партийной организации за последние 20 лет. За этот период она выросла почти в два с половиной раза. За годы Советской власти численность коммунистов увеличилась в 196 раз.

Преданность советских людей ленинской партии особенно ярко проявлялась в годы тяжчайших испытаний — гражданской и Великой Отечественной войн.

В годы Великой Отечественной войны областная парторганизация направила в ряды Советской Армии более 28 тысяч коммунистов.

Говоря о подвиге коммунистов, их неразрывной связи с народом, тов. Л. И. Брежнев отмечал: «К концу 1941 года в Красной Армии находилось один миллион 300 тысяч коммунистов. Высшей нормой, законом жизни и деятельности каждого члена партии стал лозунг «Коммунисты, вперед!». 3 миллиона своих сынов потеряла партия на фронтах. 5 миллионов советских людей пополнили ее ряды за годы войны»¹.

В послевоенный период партийная организация Татарии возглавила борьбу трудящихся за дальнейший подъем экономики и культуры республики.

Изменения в социальной, политической и культурной жизни Татарии находят свое отражение в составе партийной организации республики. Об этом свидетельствуют статистические данные. Партия всегда придавала важное значение укреплению рабочего ядра. Большую часть коммунистов республики составляют рабочие и колхозники — 61,2 процента. Характерной чертой развития КПСС является быстрый рост ее национальных отрядов и дальнейшая интернационализация состава партийных организаций.

В 1927 году областная организация объединяла представителей 35, в начале 1956 г. — 47, в январе 1977 г. — 65 национальностей.

¹ Брежнев Л. И. Великая победа советского народа. Доклад на торжественном собрании в Кремлевском Дворце съездов 8 мая 1965 года. — В кн.: Ленинским курсом. Речи и статьи, т. I. М., 1970, с. 129.

На организационном собрании казанских большевиков 16 марта 1917 года присутствовало около 70 человек. В октябрьские дни 1917 года в партийной организации насчитывалось примерно 1000 коммунистов, на 1 января 1977 г. в областной организации КПСС было 191 214 членов партии и 5 317 кандидатов в члены партии, всего — 196 531 человек.

Рост рядов партии характерен для всего пройденного ею пути. Однако данные об общей численности коммунистов показывают, что она временами уменьшалась. Так было, например, в 1921—1923 гг. Если в 1920 г. в ее рядах насчитывалось 13 085 коммунистов, то в 1922—4420, на 1 января 1924 г.— 4233. Это наименьшая численность за все годы Советской власти после 1919 года и объясняется она чисткой партии, проведенной по решению X съезда РКП(б). В результате чистки численность партийной организации Татарии уменьшилась на 1570 человек. Сказался некоторый отлив коммунистов из областной парторганизации в связи с тяжелым продовольственным положением, вызванным засухой 1921—1922 гг., а также демобилизацией Запасной Армии, дислоцировавшейся на территории республики, и выездом коммунистов-военных. Чистка привела к укреплению единства партии, улучшению ее социального состава, повышению политической сознательности и активности коммунистов.

Сокращение численности организации в 1934—1937 гг. связано с чисткой партии, которая проводилась по решению январского (1933 г.) объединенного Пленума ЦК и ЦКК ВКП(б), с проверкой и обменом партийных документов и временным прекращением приема в партию. Тогда количество коммунистов уменьшилось с 31 874 человек в 1934 году до 19 042 в январе 1938 года.

На количественном составе парторганизации отразилась Великая Отечественная война. Только за 1941—1942 гг. из Татарии ушло на фронт 19 645 коммунистов—54 процента состава парторганизации республики¹.

¹ Очерки истории партийной организации Татарии. Казань, 1973, с. 464.

В послевоенные же годы наблюдается рост рядов КПСС. Особенно он заметен в 1945—1946 гг., что вызвано не только увеличением приема в КПСС, но и пополнением партии за счет демобилизованных коммунистов из рядов Советской Армии и Флота.

За пять лет между XXIII и XXIV съездами КПСС численный состав партийной организации Татарии увеличился на 25 334 человека, а между XXIV и XXV съездами — на 23707. Среди взрослого населения республики в возрасте 18 лет и старше коммунисты составляют 9,3%.

Большие количественные и качественные изменения произошли во многих городских и районных организациях республики.

На 1 января 1977 г. самой крупной партийной организацией в республике являлась Казанская городская, насчитывавшая 69 510 коммунистов. В Набережно-Челнинской организации было 16 312 коммунистов, в Зеленодольской — 8582, в Альметьевской — 8396, в Чистопольской — 7087, в Нижнекамской — 6708 коммунистов.

Статистические данные, приводимые в параграфе, свидетельствуют о большом пути, пройденном партийной организацией Татарии.

1. Численный состав Казанской губернской организации большевиков

	1917 г. (июль)	1918 г. (октябрь)	1919 г. (январь)	1920 г. (январь)
Всего коммунистов	650	1420	1338	10 373

2. Численный состав областной партийной организации
1920—1978 гг.

Годы	Всего коммунистов	В том числе		Годы	Всего коммунистов	В том числе	
		членов партии	кандидатов в члены партии			членов партии	кандидатов в члены партии
1920*	13 085	9 268	3 817	1949	75 460	62177	13 283
1921**	7 885	4 937	2 948	1950	74 164	64080	10 084
1922	4 420	3 090	1 330	1951	75 197	65986	9 211
1923***	4 397	3 205	1 192	1952	77 853	67871	9 982
1924	4 233	2 903	1 330	1953	80 813	70830	9 983
1925	7 306	3 360	3 946	1954	82 120	75880	6 240
1926	8 535	4 551	3 984	1955	83 003	78551	4 492
1927	10 554	6 076	4 478	1956	86 485	81315	5 170
1928	11 754	7 436	4 318	1957	90 793	84728	6 065
1929	14 579	9 387	5 192	1958	95 522	88423	7 099
1930	16 241***	9 444	6 797	1959	101 048	92454	8 594
1931	21 384	11 728	9 656	1960	107 517	98771	8 746
1932	30 163	15 157	15 006	1961	115 587	105814	9 773
1933	30 966	17 929	13 037	1962	124 745	114397	10 348
1934	31 874	18 682	13 192	1963	131 226	122007	9 219
1935	27 403	16 937	10 466	1964	139 242	129813	9 429
1936	22 979	13 819	9 160	1965	148 094	138187	9 907
1937	21 032	14 041	6 991	1966	155 919	147176	8 743
1938	19 042	12 649	6 393	1967	160 444	154076	6 368
1939	22 223	14 483	7 740	1968	167 274	158350	8 924
1940	34 997	20 227	14 770	1969	172 713	165194	7 519
1941	37 867	24 456	13 411	1970	177 079	170988	6 091
1942	32 633	24 565	8 068	1971	181 253	175843	5 410
1943	33 582	25 273	8 309	1972	185 462	180833	4 629
1944	38 553	26 506	12 047	1973	188 573	184539	4 034
1945	42 234	28 778	13 456	1974	189 528	185749	3 779
1946	54 644	39 273	15 371	1975	190 351	185962	4 389
1947	69 291	53 209	16 082	1976	193 319	188437	4 882
1948	76 249	60 463	15 786	1977	196 531	191214	5 317
				1978	199 426	193484	5 942

* Сведения на август.

** Сведения на март соответствующего года.

*** Справочник „Состав ВКП (б) в цифрах“, вып. XI. М., 1932, с. 92, на 1930 год определяет количество коммунистов цифрой 15 630.

3. Из отчета учетно-распределительного отдела Татарского обкома в ЦК РКП(б) за январь 1921 г. о результатах перерегистрации коммунистов
9 февраля 1921 г.

Наименование парткомов	Число		Всего	Число		Всего
	членов	кандидатов		гражд. ячеек	воен. ячеек	
По г. Казани:						
Городской район	2902	2099	5001	19	65	84
Суконнослободской	318	279	597	5	14	19
Забулачно-Плетеневский	271	178	449	9	12	21
Объединенно-Слободской	341	315	656	6	6	12
Водный	208	102	310	11	—	11
Зеленодольский	42	38	80	3	—	3
Итого	4082	3011	7093	53	97	150
По кантонам:						
Арскому	294	70	364	28	3	31
Свияжскому	133	23	156	12	1	13
Тетюшскому	323	43	366	25	7	32
Спасскому	252	40	292	27	1	28
Лаишевскому	136	124	260	22	1	23
Чистопольскому	360	110	470	29	4	33
Бугульминскому	429	93	522	26	5	31
Буинскому	229	152	381	35	2	37
Мензелинскому	329	233	562	43	6	49
Мамадышскому	191	118	309	19	1	20
Итого	2679	1006	3682	296	31	327
Всего	6758	4017	10775	349	128	477

Партархив Тат. ОК КПСС, ф. 15, оп. 1, д. 45, л. 10. Подлинник.

4. Итоги Всероссийской партийной переписи 1922 г. по кантонам ТАССР
Март 1922 г.

Тип ячейки	В них числилось				Число лиц, занятых в предприятиях (учреждениях), при которых организована ячейка				Переписано			
	Число ячеек, подлежащих переписи		кандидатов		ячейка		Ячейка		в них мест-ных членов партии		временно-пробыв. членов пар-тии	
	муж.	жен.	муж.	жен.	муж.	жен.	оба пола	муж.	жен.	муж.	жен.	
В городах:												
1. Рабочие	4	73	6	4	2	2040	838	2878	4	71	6	—
2. Транспортные	3	32	1	9	—	1702	353	2055	3	32	1	—
3. Военные	6	47	—	7	—	181	19	200	4	45	—	—
4. Советские	33	521	56	64	18	1047	272	1319	31	411	50	9
5. Прочие	1	8	2	—	—	—	—	—	1	8	2	—
Итого	47	681	65	84	20	4970	1482	6452	43	567	59	9
В селениях:												
1. Рабочие	4	86	3	4	2	85	3	88	4	70	4	—
2. Транспортные	3	28	1	10	1	735	52	787	3	27	1	—
3. Крестьянские	153	602	22	519	28	79233	86987	166220	155	448	17	—
4. Советские	7	30	—	27	—	46	1	47	4	27	—	—
Итого	167	746	26	560	31	80099	87043	167142	166	572	22	—
Всего	214	1427	91	644	51	85669	88525	173594	209	1139	81	9

Партагхив Тат. ОК КПСС, ф. 15, оп. 3, д. 228, л. 3. Копия.

5. Итоги Всероссийской партийной переписи 1922 г. по 6 районам г. Казани

	Число ячеек, подлежащих переписи				В них числилось				Число лиц, занятых в предприятиях (учреждениях), при которых организована ячейка				Переписано					
	ячеек		кандидатов		членов		кандидатов		муж.		жен.		оба пола		в них мест-ных членов партии		временно-пробыв. членов партии	
	муж.	жен.	муж.	жен.	муж.	жен.	муж.	жен.	муж.	жен.	оба пола	муж.	жен.	оба пола	муж.	жен.	муж.	жен.
В городах:																		
Парторганизации:																		
Рабочие	16	218	42	57	16	9827	3305	13132	16	194	41	—	—	—	—	—	—	—
Транспортные	4	54	2	7	1	2410	444	2854	4	52	2	—	—	—	—	—	—	—
Крестьянские	—	—	—	—	4	16056	718	16774	30	579	10	—	—	—	—	—	—	—
Военные	30	662	10	224	22	4052	1595	15785*	25	440	64	—	—	—	—	—	—	—
Советские	25	470	64	128	22	4052	1595	15785*	25	440	64	—	—	—	—	—	—	—
Прочие	4	74	22	21	10	6	—	6	4	54	16	—	—	—	—	—	—	—
Итого	79	1478	140	437	53	32351	6062	48551**	79	1319	133	6	—	—	—	—	—	—

Составлено 16 числа марта месяца 1922 года

Примечание. *(**) графа 9 не составляет сумму граф 7 + 8, т. к. 10138 чел. включены в нее итоговой цифрой без указания пола.

Партагхив Тат. ОК КПСС, ф. 15, оп. 3, д. 228, л. 5. Подлинник.

6. Количество коммунистов областной партийной организации, выбывших в ряды Советской Армии в годы Великой Отечественной войны 1941—1945 гг.

Годы	Всего коммунистов	Из них:		Из них, выбывших в ряды Советской Армии:		
		членов партии	кандидатов в члены партии	всего	из них:	
					членов партии	кандидатов в члены партии
1941 II квартал	36036	24917	11119	1875	1127	748
III квартал	27172	19587	7585	9436	6471	2965
IV квартал	32633	24565	8068	3064	2027	1037
1942 I квартал	32455	24714	7741	2240	1580	660
II квартал	31900	24341	7559	2366	1666	700
III квартал	32201	24574	7627	1479	1029	450
*						
1943 I квартал	34899	25641	9258	872	622	250
II квартал	36168	25841	10327	783	575	268
III квартал	37169	26160	11009	549	361	188
IV квартал	38553	26506	12047	442	308	134
1944 I квартал	39653	27074	12579	124	80	44
II квартал	40364	27601	12763	359	214	145
III квартал	41135	27955	13180	234	140	94
IV квартал	42234	28778	13456	243	140	103
1945 I квартал	42441	29142	13299	406	245	161
II квартал	43700	30216	13484	172	99	73
III квартал	45167	31668	13499	92	54	38
IV квартал	54644	39273	15371	80	57	23

* За IV квартал сведений нет.

7. Численный состав коммунистов Камского комплекса заводов по производству большегрузных автомобилей 1970—1978 гг.

Годы	Всего коммунистов	В том числе:	
		членов КПСС	кандидатов в члены КПСС
1970*	50	48	2
1971	202	192	10
1972	717	691	26
1973	2253	2193	60
1974	3815	3732	83
1975	4827	4690	137
1976	5766	5497	269
1977	6772	6474	298
1978	6957	6704	253

* На 1 июля 1970 г.

§ 2. ПРИЕМ В КПСС

Исходя из ленинских указаний, партия на протяжении всей своей истории целеустремленно и систематически занималась вопросами роста, улучшения качественного состава своих рядов.

Еще на II съезде РСДРП В. И. Ленин со всей принципиальностью поставил вопрос о чистоте рядов партии. Он выработал целостную систему идей, норм и принципов, осуществление которых позволяет обеспечить высокий качественный состав Коммунистической партии.

Правильное применение ленинских принципов членства в партии, требований ее Программы и Устава, решений съездов является обязательным условием качественного пополнения партийных рядов, улучшения воспитательной работы с коммунистами, сохранения в чистоте высокого звания коммуниста.

Для обеспечения отбора в партию наиболее достойных людей, ограждения ее от засорения чуждыми и случайными элементами в марте 1917 года был введен порядок, при котором от вступающих требовалось представление рекомендаций двух членов партии.

VIII конференция РКП(б) (1919 г.) приняла решение об установлении кандидатского стажа. Говоря об определенной системе проверки и подготовки вступающих в партию, В. И. Ленин указал на необходимость «выработать и строго применять правила, которые бы действительно делали стаж серьезнейшим испытанием, а не пустой формальностью»¹.

В дальнейшем партия пополняла свои ряды по определенной системе проверки вступающих. Были установлены различные условия приема в партию для рабочих, крестьян, служащих, различная продолжительность кандидатского стажа для разных категорий вступающих в партию, менялось число рекомендаций.

В 1939 г. решением XVIII съезда ВКП(б) были установлены единые для всех условия приема в партию.

Для дальнейшего улучшения качественного состава принимаемых в КПСС и повышения ответственности партийных организаций за прием новых членов XXIII съезд внес изменения и новые положения в Устав КПСС.

¹ Ленин В. И. Полн. собр. соч., т. 45, с. 18.

Так, возраст молодежи, вступающей в партию через ВЛКСМ, был повышен с 20 до 23 лет. С трех до пяти лет увеличен партийный стаж для коммунистов, имеющих право давать рекомендации для вступления в КПСС. Установлено, что решение о приеме в партию на собрании первичной партийной организации считается принятым, если за него проголосовало не просто большинство, как было раньше, а не менее двух третей членов партии, присутствовавших на собрании.

XXIV съезд выдвинул в качестве важнейшей задачу дальнейшего улучшения качественного состава партийных рядов, воспитания коммунистов.

«За тридцать лет численность КПСС возросла почти в три раза,— указывалось на XXV съезде КПСС.— Совершенно очевидно, что рост ее рядов будет продолжаться. Такова объективная тенденция, вытекающая из всего хода общественного развития при социализме, повышения руководящей роли партии, ее авторитета. Однако КПСС не форсирует своего численного роста. Она принимает в свои ряды только тех, кто на деле доказал, что идет в партию, говоря ленинскими словами, не ради получения каких-либо выгод, а во имя самоотверженной работы на пользу коммунизма.

И чем дальше продвигаемся мы вперед, чем более крупные задачи решает партия, тем большую заботу должны мы проявлять о пополнении ее рядов свежими силами за счет тех, кто заслужил признание первичной партийной организации, всего коллектива, кто активно показывает себя на производстве и в общественной жизни. В этих целях необходимо повысить значение кандидатского стажа»¹.

Данные о приеме в партию в Татарии, как и по партии в целом, свидетельствуют, что рабочий класс, все трудящиеся СССР питают к партии любовь и уважение, видят в ней своего испытанного вождя и что наибольший приток в КПСС лучших сынов и дочерей народа совпал с наиболее трудными моментами в жизни нашей Отчизны, с годами наивысшего патриотического подъема.

Например, осенью 1919 года, когда молодая Советская республика находилась в огненном кольце, была

¹ Материалы XXV съезда КПСС. М., 1976, с. 63—64.

объявлена «Партийная неделя». В. И. Ленин писал тогда: «В партию мы зовем в широком числе только рядовых рабочих и беднейших крестьян, крестьян-тружеников... Этим рядовым членам мы не сулим и не даем никаких выгод от включения в партию»¹.

В дни «Партийной недели» только Казанская губернская парторганизация приняла в свои ряды почти 8 тысяч человек и выросла более чем в три раза.

В 1924 году партия и советский народ понесли тяжелую утрату: скончался Владимир Ильич Ленин. Январский пленум ЦК объявил ленинский призыв в партию.

В дни ленинского призыва партийная организация Татарии пополнилась на 1548 человек.

Массовый прием рабочих в партию осуществлялся в ходе октябрьского призыва 1927 года, объявленного в связи с десятилетием Великой Октябрьской социалистической революции и наличием большого числа заявлений о вступлении в ВКП(б). Тогда ряды партийной организации Татарии увеличились на 650 коммунистов, 90 процентов которых составили рабочие от станка.

Индустриализация страны и коллективизация сельского хозяйства, успешное выполнение планов первых пятилеток вызвали высокий трудовой и политический подъем советского народа, что находило отражение и в росте рядов партии. Это было вполне естественно, т. к. победа социализма и ликвидация эксплуататорских классов в стране расширяли социальную базу роста партийных рядов. В Татарии только в 1928—1930 гг. кандидатами в члены партии стали 13 394 человека, в том числе рабочих — 57%, рабочих с производства, батраков и сельскохозяйственных рабочих — 50,8%. Наряду с рабочими в партию активно вступали лучшие представители колхозного крестьянства и народной интеллигенции. Статистические данные подтверждают это положение.

Прочность связей партии с народом, активная поддержка ее со стороны трудящихся проявлялись в годы Великой Отечественной войны. За эти годы в Татарии членами партии стало 15 385 чел., кандидатами в члены ВКП(б) — 22771 чел.

¹ Ленин В. И. Полн. собр. соч., т. 39, с. 225.

8. Об итогах «Партийной недели» по Казанской губернии

26 ноября 1919 г.*

Название уездов	Число вновь записавшихся			Число переведенных из сочувствующих в члены партии			Всего вновь записавшихся и переведенных	Количество членов партии, принятых в участие в проведении «Партийной недели»
	крестьян и рабочих	красноармейцев	всего	крестьян и рабочих	красноармейцев	всего		
Чистопольский	306	110	416	95	66	161	577	—
Ядринский	70	—	70	290	11	301	371	—
Елабужский	286	9	295	—	—	—	235	26
Тетюшский	99	17	116	138	35	173	298	35
Свияжский	54	9	63	154	—	154	217	20
Лаишевский	79	—	79	132	—	132	211	71
Казанский	40	45	85	100	—	100	185	—
Чебоксарский	101	10	111	62	—	62	173	46
Козмодемьянский	58	—	58	106	—	106	164	25
Спасский	50	28	78	59	—	59	137	—
Цивильский	68	—	68	—	—	—	68	—
Мамадышский	48	—	48	—	—	—	48	—
Краснококшайский	10	—	10	30	—	30	40	—
Итого:	1269	228	1497	1166	112	1278	2775	223

* Большевики Татарии в годы иностранной военной интервенции и гражданской войны (август 1918—декабрь 1920 гг.). Сб. документов и материалов. Казань, 1961, с. 428.

9. Сведения о ленинском призыве 1924 г. в партию

Месяцы	Принято кандидатами в члены РКП(б)
Март	610
Апрель	490
Май	387
Июнь	61
Всего	1548

10. Количество принятых в члены и кандидатами в члены партии за 1937—1977 гг.

Годы	В члены партии	Кандидатами в члены партии	Годы	В члены партии	Кандидатами в члены партии
1937	298	274	1957	4491	5371
1938	1212	2311	1958	4832	6049
1939	6600	5613	1959	7087	7079
1940	5487*	5495	1960	7423	8057
1941	3762	1858	1961	9242	9806
1942	2830	4113	1962	8778	7644
1943	3433	7622	1963	9070	9321
1944	4901	6886	1964	9602	9937
1945	4832	5021	1965	9829	8530
1946	4624	3157	1966	8621	6546
1947	4115	3158	1967	6187	9041
1948	2676	1101	1968	8980	7636
1949	3516	2485	1969	7744	6247
1950	3281	2822	1970	6153	5330
1951	3150	3956	1971	5580	4442
1952	3273	3078	1972	4683	4112
1953	5315	2045	1973	4264	3880
1954	3332	2251	1974	3983	4363
1955	2734	3455	1975	4591	5009
1956	3657	4510	1976	5016	5298
			1977	5334	5855

* Без сведений за IV квартал.

11. Социальный состав принятых кандидатами в члены партии за 1926—1977 гг.

Годы	Всего принято кандидатами в члены партии за год	Из них:			Годы	Всего принято кандидатами в члены партии за год	Из них:		
		рабочих	колхозников (крестьян)	служащих и всех остальных			рабочих	колхозников (крестьян)	служащих и всех остальных
1926	2489	881	1134	474	1953	2045	435	401	1209
1927	2775	343*	725	144	1954	2251	671	532	1048
1928	3028	1352	1463	213	1955	3455	1110	979	1366
1929	3171	2052	898	221	1956	4510	1550	1285	1675
1930**	3662	2449	1162	51	1957	5371	2083	1610	1678
1931	7707	3586	3350	141	1958	6049	2261	2009	1779
1932	11073	4315	6369	387	1959	7079	2816	2204	2059
1933	11327	4883	5997	447	1960	8057	3060	2714	2283
1936***	1468	535	202	731	1961	9806	3872	3076	2858
1938}					1962	7644	2956	2184	2504
1939	13205	1588	3097	8520	1963	9321	4055	2243	3022
1940	5476	671	1167	3636	1964	9937	4248	2543	3146
1941	1858	178	369	1311	1965	8530	3445	2180	2905
1942	4113	365****	200	1472	1966	6546	2738	1679	2129
1943	7622	2041	1079	4502	1967	9041	4780	1777	2484
1944	6886	1754	1396	3736	1968	7636	3982	1668	1986
1945	5021	1289	1098	2634	1969	6247	3350	1156	1741
1946	3157	706	767	1684	1970	5330	2946	897	1487
1947	3158	679	953	1526	1971	4442	2520	682	1240
1948	—	—	—	—	1972	4112	2314	653	1145
1949	2485	173	272	1489	1973	3880	2187	634	1059
1950	2822	453	880	1434	1974	4363	2545	619	1199
1951	3956	834	1157	1845	1975	5009	2885	672	1452
1952	3078	797	761	1520	1976	5298	3044	735	1519
					1977	5855	3372	804	1679

12. Количество комсомольцев, принятых кандидатами в члены партии за 1940—1977 гг.

Годы	Всего принято кандидатами в члены партии	Из них членов ВЛКСМ		Годы	Всего принято кандидатами в члены партии	Из них членов ВЛКСМ	
		в абсолютных данных	в процентах			в абсолютных данных	в процентах
1940	5495	2411	43,9	1959	7079	2759	39,0
1941	1858			1960	8057	3397	42,2
1942	4113			1961	9806	4063	41,4
1943	7622	2934	38,5	1962	7644	3161	41,4
1944	6886	2331	33,9	1963	9321	3530	37,9
1945	5021	1982	39,5	1964	9937	3584	36,1
1946	3157	1121	35,5	1965	8530	2802	32,9
1947	3158	1068	33,8	1966	6546	2274	34,7
1948	646*	256	39,6	1967	9041	3109	34,4
1949	1002*	479	47,8	1968	7636	3133	41,0
1950	2822	1324	46,9	1969	6247	2663	42,6
1951	3956	1799	45,5	1970	5330	2633	49,4
1952	3078	1603	52,1	1971	4442	2384	53,7
1953	2045	1086*	53,1	1972	4112	2518	61,2
1954	2251	1110	49,3	1973	3880	2568	66,2
1955	3455	1836	53,1	1974	4363	2929	67,1
1956	4510	2267	50,3	1975	5009	3513	70,1
1957	5371	2379	44,3	1976	5298	3725	70,3
1958	6049	2542	42,0	1977	5855	4135	70,0

* Без сведений за IV квартал.

- * Сведения с 1 апреля по 1 сентября.
 ** Данные за первое полугодие 1930 г.
 *** Данные обобщены с момента возобновления приема в партию по X-1938 г.
 **** Сведения без данных IV кв.

13. Количество женщин, принятых кандидатами в члены партии за 1940—1977 гг.

Годы	Всего принято кандидатами в члены партии	Из них женщин	
		в абсолютных данных	в процентах
1940	5495	1306	23,8
1941	1858		
1942	4113		
1943	7622	3809	50,0
1944	6886	3296	47,9
1945	5021	1986	39,6
1946	3157	1034	32,8
1947	3158	814	25,8
1948	646*	131	20,3
1949	1002*	176	17,6
1950	2822	665	23,6
1951	3956	1020	25,8
1952	3078	810	26,3
1953	2045	606*	29,6
1954	2251	481	21,4
1955	3455	645	18,7
1956	4510	902	20,0
1957	5371	981	18,3
1958	6049	1258	20,8

* Без сведений за IV квартал.

Годы	Всего принято кандидатами в члены партии	Из них женщин	
		в абсолютных данных	в процентах
1959	7079	1464	20,7
1960	8057	2067	25,7
1961	9806	2711	27,7
1962	7644	2016	26,4
1963	9321	2450	26,3
1964	9937	2582	26,0
1965	8530	2394	28,1
1966	6546	1667	25,5
1967	9041	2561	28,3
1968	7636	2306	30,2
1969	6247	1922	30,8
1970	5330	1642	30,8
1971	4442	1509	34,0
1972	4112	1404	34,1
1973	3880	1473	38,0
1974	4363	1672	38,3
1975	5009	2008	40,1
1976	5298	2107	39,8
1977	5855	2343	40,0

14. Специалисты народного хозяйства среди служащих, принятых кандидатами в члены партии, по роду занятий 1960—1978 гг.

Годы	Всего принято служащих	Из них:									
		ИТР	специалистов с/х	медицинских работников	научных работников	руководителей, преподавателей вузов и техникумов	директоров и учителей школ	работников культуры и искусства	работников юрков и эконом. работников	работников торговли, обществен. питания	
1960	2008	585	85	98	9	8	331	117	63	47	
1961	2255	767	79	99	11	60	329	107	31	68	
1962	2824	952	91	170	21	75	445	149	41	95	
1963	2459	864	73	135	13	31	385	144	39	86	
1964	2974	1185	61	165	19	57	497	101	47	115	
1965	3076	1128	77	153	34	71	582	144	45	123	
1966	2878	996	70	123	29	48	572	119	22	96	
1967	2105	811	65	90	19	44	392	89	35	69	
1968	2472	1116	66	139	21	60	400	85	43	54	
1969	1962	885	53	89	28	59	283	75	39	62	
1970	1718	769	49	87	18	63	225	58	58	33	
1971	1465	635	37	60	27	101	193	56	34	21	
1972	1229	539	43	53	14	48	167	34	37	33	
1973	1089	484	41	49	25	33	170	22	22	23	
1974	1087	467	45	39	24	38	160	29	17	21	
1975	1170	513	52	53	21	45	171	29	24	21	
1976	1399	631	49	49	39	51	192	38	35	36	
1977	1473	680	54	69	33	56	212	35	54	37	
1978	1627	731	69	84	51	53	223	44	51	52	

15. Количество татар, при нятых кандидатами в члены партии за 1941—1977 гг.

Годы	Всего приня-то канди-даты в члены партии	Из них татар		Годы	Всего приня-то канди-даты в члены партии	Из них татар.	
		в абсо-лютных данных	в про-центах			в абсо-лютных данных	в про-центах
1941	1858	613*	33,0	1959	7079	3402	48,1
1942	4113	992**	24,1	1960	8057	2283	28,3
1943	7622	2324	30,5	1961	9806	4630	47,2
1944	6886	2405	34,9	1962	7644	3755	49,1
1945	5021	2046	40,8	1963	9321	4329	46,4
1946	3157	1326	42,0	1964	9937	4812	48,4
1947	3158	1396	44,2	1965	8530	4069	47,7
1948	646	276	42,7	1966	6546	3113	47,6
1949	1002	462	46,1	1967	9041	4138	45,8
1950	2822	1295	45,9	1968	7636	3609	47,3
1951	3956	1819	46,0	1969	6247	2926	46,8
1952	3078	1386	45,0	1970	5330	2437	45,7
1953	2045	311***	15,2	1971	4442	1997	45,0
1954	2251	—	—	1972	4112	1887	45,9
1955	3455	—	—	1973	3880	1790	46,1
1956	4510	—	—	1974	4363	2018	46,3
1957	5371	—	—	1975	5009	2329	46,5
1958	6049	2971	49,1	1976	5298	2335	44,1
				1977	5855	2717	46,4

* Без сведений за I квартал 1941 г.

** Без сведений за IV квартал 1942 г.

*** Без сведений за IV квартал 1953 г.

§ 3. СОСТАВ ОБЛАСТНОЙ ПАРТИЙНОЙ ОРГАНИЗАЦИИ ПО СОЦИАЛЬНОМУ ПОЛОЖЕНИЮ КОММУНИСТОВ

Коммунистическая партия на протяжении всей своей истории последовательно осуществляла линию на расширение партийных рядов в соответствии с ленинскими идейными и организационными принципами. Заботясь о росте рядов, партия постоянно оберегала чистоту своего состава, на первое место ставила повышение его качественного уровня.

Еще в 1879 г. К. Маркс и Ф. Энгельс указывали, что «если к пролетарскому движению примыкают представители других классов, то прежде всего от них требуется, чтобы они не приносили с собой остатков буржуазных, мелкобуржуазных и тому подобных предрасудков, а безоговорочно усвоили пролетарское мировоззрение»¹.

В. И. Ленин рост рядов партии всегда связывал с укреплением ее пролетарского характера, с обеспечением чистоты ее рядов. Ленинские указания по улучшению качественного состава партии являются законом жизни КПСС.

Коммунистическая партия последовательно и целеустремленно проводила в жизнь ленинскую линию на укрепление в партии рабочего ядра, постоянно принимала необходимые меры по увеличению рабочей прослойки в ней.

Материал сборника подтверждает, что формирование социально-классового состава партийной организации Татарии осуществлялось в строгом соответствии с ленинскими указаниями и общей линией КПСС.

На примере парторганизации Татарии прослеживается явственная тенденция абсолютного и относительно роста числа коммунистов-рабочих в составе партии. С 1921 г. по 1931 г. число коммунистов-рабочих в ней возросло с 1113 до 10287 человек, т. е. с 29% до 48,1% состава организации. В 1941 г. рабочие занимали в ней 30,1%, 1951 г.—28,8, 1961 г.—32,6, 1971 г.—38,6 и в 1975 г.—40,3 процента.

Предметом постоянной заботы областной партийной организации являлась задача увеличения количества коммунистов-рабочих коренной национальности. Не было ни одной областной партконференции, на которой не рассматривались бы вопросы об увеличении национальной рабочей прослойки среди коммунистов.

В процессе строительства социализма партия пополняла свои ряды исходя из более широкой социальной базы. Обеспечивая ведущее положение рабочего класса, она привлекала в свои ряды представителей колхозного крестьянства. Передовые представители крестьянства, бедноты и батрачества — многие из них были

¹ Маркс К. и Энгельс Ф. Соч., т. 34, с. 322.

из числа людей коренной национальности, становились коммунистами. Если в 1922 г. в парторганизации Татарии коммунистов-крестьян было 2054 человека, в 1927 г. их стало 3 933 чел. Принципиальное значение имело проведение коллективизации, в результате которой в деревне сложился новый социалистический класс — колхозное крестьянство. XVI съезд ВКП(б) указал, что колхозники становятся «действительной и прочной опорой Советской власти». А Коммунистическая партия в лице колхозного крестьянства получила благоприятную социальную среду для развития, расширения влияния, важный источник пополнения своих рядов.

В числе принятых в партию с 1930 г. по 1933 г. в партийной организации Татарии колхозники составили 53,3%. Сельские партийные организации республики значительно укрепились за счет колхозников. Количество коммунистов-колхозников возросло с 5673 в 1930 г. до 16 960 в 1934 г.

В связи с чисткой партии, проверкой и обменом партдокументов, с переходом части крестьян-коммунистов в другие социальные категории в 1934—1936 гг. число их в партии несколько сократилось.

В годы Великой Отечественной войны, в послевоенный период они продолжали пополнять ряды партии.

В последние годы наблюдается относительное уменьшение числа колхозников в рядах парторганизации Татарии. О причинах этого процесса говорится во втором параграфе сборника.

В 1956 году крестьяне-колхозники составляли 24,3 процента в составе областной партийной организации, в 1961 г.— 25,3, в 1964 г.— 24,7, в 1972 г.— 22,4, в 1976 г.— 20,5 процента.

Среди служащих и интеллигенции наблюдался двойной процесс: с одной стороны — переход на позиции Советской власти лучших представителей старой интеллигенции и с другой — активный и все убыстряющийся процесс формирования новой, социалистической интеллигенции из рабочих и крестьян. В целом этот слой трудящихся имел ярко выраженную тенденцию к количественному увеличению. Поэтому наблюдается абсолютный рост служащих в партии при некотором относительном их уменьшении. С 1924 по 1937 гг. количество комму-

нистов-служащих возросло в Татарии с 781 до 2597 человек, но удельный вес их снизился с 18,8 до 12,8%.

В 1940 году служащих в партийной организации Татарии насчитывалось 12621 человек, 1950 г.— 34212, к 1960 г.— 46504, 1970 г.— 67264, 1977 г.— 75964.

Среди коммунистов-служащих в областной парторганизации большое место занимают представители технической, научной и творческой интеллигенции. В большинстве своем это — инженеры, агрономы, врачи, учителя, научные и творческие работники. Например, инженерно-технические работники и специалисты сельского хозяйства в 1956 году составляли 14,5% состава коммунистов-служащих в Татарии, в 1966 г.— 34,2, 1971 г.— 39,6, 1973 г.— 41,2, 1974 г.— 41,6; работники науки, просвещения, здравоохранения, литературы и искусства соответственно — 21,7; 27,0; 25,5; 25,0; 24,6 процента.

В отчете Татарского областного комитета КПСС XXXVI областной партконференции (декабрь 1975 г.) указывалось: «По-прежнему основной социальной базой роста являются рабочий класс и колхозное крестьянство. Из интеллигенции в партию отбираются в основном научные и инженерно-технические работники, агрономы, зоотехники и другие специалисты народного хозяйства»¹.

Обобщая проделанную в этом плане работу, XXV съезд КПСС констатировал, что ныне в партии насчитывается «15 миллионов 694 тысячи коммунистов. Из них 41,6 процента рабочие, 13,9 — колхозники, около 20 процентов — представители технической интеллигенции, более 24 процентов — деятели науки, литературы, искусства, работники просвещения, здравоохранения, аппарата управления, военные товарищи...»

В условиях развитого социализма, когда Коммунистическая партия стала партией всего народа, она отнюдь не утрачивает своего классового характера. По своей природе КПСС была и остается партией рабочего класса»².

¹ «Советская Татария», 1975, 26 декабря.

² Материалы XXV съезда КПСС, М., 1976, с. 62—63.

16. Состав областной партийной организации по социальному положению коммунистов 1922—1978 гг.

Годы	В том числе:			Годы	В том числе:			Годы	В том числе:					
	Всего коммунистов	рабочих	крестьян		служащих и всех остальных	Всего коммунистов	рабочих		крестьян	служащих и всех остальных	Всего коммунистов	рабочих	крестьян	служащих и всех остальных
1922*	4420	1690	2054	676	1941	37867	11380	11693	14854	1960	107517	34271	26742	46504
1923	4397	1327	2395	675	1942	32633	11977	6324	14332	1961	115587	37697	28837	49053
1924	4233	1338	2114	781	1943	33582	13001	5475	15106	1962	124745	41152	31574	52019
1925	7306	3110	2980	1216	1944	38553	14093	6152	18308	1963	131226	44508	32961	53757
1926	8535	3507	3134	1894	1945	42234	14454	7842	19938	1964	139242	48148	34376	56718
1927	10554	4148	3933	2473	1946	54644	16863	12526	25255	1965	148094	52452	36627	59015
1928	11754	4705	3878	3171	1947	69291	20561	16673	32057	1966	155919	56147	37366	62406
1929	14579	6239	5217	3123	1948	76249	22382	18762	35105	1967	160444	58772	39387	62285
1930**	16241	7738	5673	2830	1949	75460	21898	18931	34636	1968	167274	62644	40426	64204
1931	21384	10287	8422	2675	1950	74164	21570	18382	34212	1969	172713	65235	42219	65259
1932	30163	12865	14267	3031	1951	75197	21653	18948	34596	1970	177079	68038	41777	67264
1933	30966	12523	15073	3370	1952	77853	22315	20013	35525	1971	181253	69886	41934	69433
1934	31874	12430	16960	2484	1953	80813	23368	20565	36680	1972	185462	72580	41591	71291
1935	27403	10888	13934	2581	1954	82003	24517	20265	37895	1973	188573	74903	41236	72434
1936	22979	9392	11363	2224	1955	83003	24517	20265	38221	1974	189528	75826	40446	73256
1937	21032	9383	9052	2597	1956	86485	25880	21031	39624	1975	190351	76766	39565	74020
1938	19042	9003	7923	2116	1957	90793	27298	22142	41353	1976	193319	78586	39662	75071
1939	22223	9831	8746	3646	1958	95522	29273	23312	42937	1977	196531	80865	39702	73964
1940	34997	11203	11173	12621	1959	101048	31601	24873	44374	1978	199426	82793	39870	76763

* До 1922 г. сведений нет.

** В справочнике "Состав ВКП (б) в цифрах", вып. XI. М., 1932, с. 32, на 1930 г. по областной партийной организации приводятся следующие цифры: всего коммунистов 15630, в том числе рабочих — 7599, крестьян — 5292, служащих — 2739.

§ 4. ОБРАЗОВАТЕЛЬНЫЙ УРОВЕНЬ КОММУНИСТОВ ОБЛАСТНОЙ ПАРТИЙНОЙ ОРГАНИЗАЦИИ

После победы Великого Октября Коммунистическая партия, наряду с революционными преобразованиями в социальных отношениях, политике и экономике, начала коренную перестройку культурной жизни страны. Строительство новой, социалистической культуры было составной частью ленинского плана построения социализма в СССР.

Одной из главных задач в осуществлении культурной революции было повышение уровня образования советских людей, ликвидация неграмотности, т. к. до революции более четверти населения страны было неграмотным. Молодой республике Советов нужны были квалифицированные, хорошо подготовленные и компетентные кадры, способные решать сложные экономические и политические задачи.

По данным Всероссийской партийной переписи 1922 г., наиболее полно отразившей качественный состав партии, 2317 коммунистов (0,6% состава РКП(б)) имели высшее образование. Рабочих с высшим образованием было 24 и со средним — 1588 человек¹.

В 1923 году в 275 советско-партийных школах по стране обучалось почти 40 тысяч человек, действовало 12 коммунистических вузов. Среди них и Татарский коммунистический университет, созданный в 1922 г.

В 1923 г. в составе областной парторганизации было 33 человека с высшим образованием, 869 — со средним, 3269 имели низшее и 156 были самоучками.

В 1935 г. коммунисты с высшим и средним образованием в парторганизации составляли 3,4% состава организации.

Начиная с 1950 г. и по настоящее время в областной партийной организации наблюдается резкое повышение общего политического и специального образования коммунистов, что обусловлено огромными социально-культурными и научно-техническими изменениями в стране.

¹ Всероссийская перепись членов РКП 1922 года. М., 1923, вып. 4, с. 29.

В 1950 г. удельный вес членов и кандидатов партии с высшим, незаконченным высшим и средним образованием составлял 29,6%, в 1960 г. — 35,9%, в 1970 — 47,3 и в 1977 г. — 59,9 процента.

С 1950 г. по 1975 г. число членов партии с начальным и не имеющих начального образования сократилось с 43,8 до 17,4 процента по отношению ко всему численному составу организации. Постоянно росло количество коммунистов-специалистов, имеющих высшее и среднее специальное образование.

С 1935 по 1975 год численность коммунистов с высшим образованием в абсолютных цифрах увеличилась в 152 раза — с 252 до 38 341 человека, с 1940 г. по 1975 г. количество коммунистов-инженеров возросло более чем в 21 раз, врачей — почти в 14, экономистов — в 24 раза.

За годы Советской власти в Татарии вырос большой отряд ученых. Среди них немало коммунистов. Это отражается в данных о коммунистах, имеющих ученые степени и звания.

В данных таблицы прослеживается непрерывное увеличение численности коммунистов-ученых. На 1 января 1977 г. в областной парторганизации насчитывалось 269 коммунистов, имеющих ученую степень доктора, и 1909 — кандидата наук.

Коммунистическая партия умело использовала эффективные формы политического просвещения и воспитания коммунистов. Формы политического образования были самыми разнообразными и менялись в зависимости от требований времени.

На современном этапе партия создала стройную систему политического образования коммунистов от начальных политических школ, семинаров, школ основ марксизма-ленинизма, вечерних университетов марксизма-ленинизма до Высших партийных школ и Академии общественных наук.

17. Состав партийной организации по образованию коммунистов 1935—1978 гг.

Годы	Всего коммунистов	В том числе:					Из них:					
		с высшим образованием	с незаконченным высшим образованием	со средним образованием	с неполным средним образованием	с начальным образованием	грамотных, но не имеющих начального образования	с партийно-полит. образ. с высш. средн.	имеющие учен. степени	докт. наук	канд. наук	
1935*	27403	252	—	696	—	—	—	—	—	—	—	—
1936	22979	498	—	676	—	—	—	—	—	—	—	—
1937	21032	886	419	1936	2371	9664	5616	371	583	911	—	—
1938	19042	911	333	1793	2160	9254	4472	140	489	850	—	—
1939	22223	1055	201	2135	2675	11587	4467	103	486	808	—	—
1940	34997	1823	571	3987	5169	19023	4368	56	319	851	—	—
1941	37867	2142	805	4647	6442	19448	4331	52	352	906	—	—
1942	32633	3845	904	5311	4921	14545	3060	47	186	483	—	—
1943	33582	4052	810	5915	5984	13933	2867	21	212	514	—	—
1944	38553	4296	867	7625	7376	15299	3060	30	182	418	—	—
1945	42234	3885	1080	8587	8312	17286	3055	29	148	304	—	—
1946	54644	3692	1220	10667	11609	22698	4736	22	123	447	—	—
1947	69291	4486	1379	13840	17304	26833	5423	26	205	460	—	—
1948	76249	4745	1507	15461	20354	27923	6237	23	174	611	—	—
1949	75460	4731	1548	15321	19648	28478	5717	17	156	578	—	—
1950	74164	4863	2144	15007	19741	26918	5458	33	105	615	36**	199
1951	75197	5040	2239	14822	20647	27465	4960	14	136	699	35	199
1952	77853	5489	2359	15647	22259	26929	5163	7	158	877	43	226
1953	80813	6106	2734	15831	23757	27314	5095	8	157	1005	44	229
1954	82120	6727	2916	16139	25088	26225	5019	8	183***	965	37	282
1955	83003	7060	3527	15944	24887	27753	3832	—	—	—	49	49
1956	86485	7545	3651	16964	26104	28700	3521	—	—	—	42	347
1957	90793	8394	3863	18045	27543	29413	3535	—	—	—	42	441

Годы	Всего коммунистов	В том числе:				Из них:	
		с высшим образованием	с незаконным высшим образованием	со средним образованием	с неполным средним образованием	с начальным образованием	грамотных, но не имеющих начального образования
1958	95522	9106	4324	19256	28860	30492	3484
1959	101048	10096	4325	21015	30778	31423	3411
1960	107517	11251	4142	23299	32457	33044	3324
1961	115587	12563	4143	26352	35221	34163	3145
1962	124745	13964	4150	28844	38926	35678	3183
1963	131226	15270	4079	31349	41073	36413	3042
1964	139242	16791	4073	34680	43952	36942	2804
1965	148094	18386	4111	38416	46642	37645	2894
1966	155919	20091	4234	41713	48998	38185	2698
1967	160444	21666	4274	43819	50018	38003	2664
1968	167274	23623	4406	46686	51897	38062	2600
1969	172713	25383	4429	49486	53142	37740	2533
1970	177079	27436	4476	52016	53479	37301	2371
1971	181253	29633	4391	54551	53551	36929	2198
1972	185462	32057	4334	57698	53113	36188	2072
1973	188573	34644	4375	61919	51261	34332	2042
1974	189528	36393	4723	64050	49368	33067	1927
1975	190351	38341	5047	66200	47468	31515	1780
1976	193319	40024	4902	68504	47417	30790	1682
1977	196531	41842	4721	71239	47054	30080	1595
1978	199426	43626	4605	73860	46575	29224	1536

* До 1935 г. систематических сведений не сохранилось.

** До 1950 г. данные отсутствуют.

*** С 1955 г. в статистическую разработку не включались.

18. Состав коммунистов с высшим и средним специальным образованием 1937—1977 гг.

Годы	Всего коммунистов с высшим образованием				В том числе:				В т. ч. получивших специальность:				Окончив. средние школы	
	с высшим образованием	атроно-мов, зоотехн. и др. спец. с/х	врачей	экономистов	педагогов	юристов	прочих специалистов	с незаконным высшим образованием	Всего коммунистов со средним образованием	техников	атроно-мов, зоотехников и др. спец. с/х	сред. ме-диц. персон. нала		учителей
1937	886	355	88	53	174	57	419	1936	245	86	17	263	273	6031*
1938	911	405	64	49	160	75	333	1793	246	66	37	228	273	6226
1939	1055	482	78	62	206	176	201	2135	310	73	25	372	430	5755
1940	1823	730	137	113	454	193	571	3987	765	243	84	1230	1067	4972
1941	2142	814	167	125	517	322	805	4647	801	282	135	1436	1177	5464
1942	3845	1612	207	191	584	736	904	5311	1090	215	96	1132	1060	4977
1943	4052	1965	274	178	676	804	810	5915	1254	204	206	1278	1225	5056
1944	4296	2148	325	197	793	660	867	7625	1550	242	366	1857	1124	4655
1945	3885	1881	324	185	772	535	1080	8587	1484	299	422	2158	1714	4928
1946	3692	1639	348	138	842	496	1220	10667	1604	388	514	2943	1018	4655
1947	4486	1604	526	238	1054	715	1379	13840	1770	588	671	3774	1241	4928
1948	4745	1659	342	251	1352	546	1547	15461	2052	689	752	4131	1806	4928
1949	4731	1619	343	238	1290	626	1548	15321	2140	720	844	3974	1417	4928
1950	4863	1595	347	221	1348	744	2239	14822	2065	838	851	4301	1795	4928
1951	5040	1631	380	242	1567	854	2359	15647	2315	812	880	4324	1852	4928
1952	5489	1755	381	221	1420	961	2734	15831	2517	984	936	4367	2050	4928
1953	6106	1959	414	276	1744	1055	2916	16139	2665	923	901	4431	2163	4928
1954	6727	2082	451	313	1972	614	3527	15944	2850	1277	878	4179	2105	4928
1955	7060	2184	513	309	2036	571**	3651	16964	3123	1438	923	4321	2231	4928
1956	7545	2337	792	348	2202	624	3651	16964	3123	1438	923	4321	2231	4928

Годы	В том числе:										В т. ч. получивших специальности:					Окончив средние общеобразоват. школы
	Всего коммунистов с высшим образованием	инженер. и архитектор.	агрономов, зоотехников и др. спец. с/х	врачей	экономистов	педагогов	юристов	прочих специалистов	Всего коммунистов с высшим образованием	Всего коммунистов со средним образованием	техников	агрономов, зоотехников и др. спец. с/х	средних, средних-медицинских и др. переподготовки	учителей	прочие специальности	
1957	8394	2571	609	910	387	2437	716	764	3863	18045	3357	1627	906	4279	2625	5251
1958	9106	2825	652	972	445	2672	791	749	4324	19256	3682	1733	1037	4251	2747	5806
1959	10096	3113	713	993	483	2950	867	977	4325	21015	4206	1846	990	4295	2603	7075
1960	11251	3382	897	930	550	3337	941	1214	4142	23299	4889	2028	1024	4332	2939	8087
1961	12563	3786	996	1036	620	3776	1036	1313	4143	26352	5755	2116	1163	4455	2659	10204
1962	13964	4157	1101	1149	687	4362	1142	1366	4150	28844	6618	2212	1275	4433	2897	11409
1963	15270	4904	1217	1194	774	4827	1177	1177	4079	31349	7297	2297	1420	4574	3089	12672
1964	16791	5322	1327	1287	873	5465	1250	1267	4073	34680	8484	2402	1481	4528	3059	14726
1965	18386	5876	1474	1342	1003	5966	1315	1410	4111	38416	9500	2434	1523	4578	3412	16969
1966	20091	6405	1469	1523	1132	6494	1381	1687	4234	41713	10523	2484	1634	4475	4163	18429
1967	21666	7189	1748	1485	1291	6949	1440	1564	4274	43819	11193	2637	1606	4532	4204	19647
1968	23623	8109	2003	1525	1438	7324	1570	1654	4406	46686	12304	2755	1623	4540	4223	21241
1969	25383	8772	2086	1612	1609	7864	1666	1774	4429	49486	13255	2920	1645	4479	4515	22672
1970	27436	9730	2270	1702	1827	8318	1750	1839	4476	52016	14439	3201	1629	4422	4615	23710
1971	29633	10782	2518	1752	1949	8783	1868	1981	4391	54551	15408	3311	1619	4281	4853	25079
1972	32057	12139	2616	1803	2095	9258	1900	2246	4334	57698	17013	3417	1639	4233	5196	26290
1973	34644	13458	2784	1863	2392	9660	2015	2472	4375	61919	19045	3760	1635	4282	5672	27525
1974	36393	14477	2953	1843	2583	9933	2070	2534	4723	64050	20382	4051	1647	4167	5826	27977
1975	38341	15379	3159	1889	2729	10336	2133	2716	5047	66200	21716	4357	1707	4145	6158	28117
1976	40024	16249	3297	1960	2841	10739	2168	2770	4902	68504	22671	4607	1703	4120	6215	29188
1977	41842	17049	3488	2039	3015	11063	2275	2913	4721	71239	23588	4839	1719	4193	6311	30589

* До 1948 г. сведения отсутствуют.
** До 1955 г. сведения отсутствуют.

§ 5. НАЦИОНАЛЬНЫЙ СОСТАВ ОБЛАСТНОЙ ПАРТИЙНОЙ ОРГАНИЗАЦИИ

Коммунистическая партия Советского Союза — это партия интернационалистов-ленинцев по своей идеологии и политике, по составу и строению.

«Партия,— говорил тов. Л. И. Брежнев,— объединяет передовых представителей всех наций и народностей страны. Она есть наиболее яркое воплощение боевого товарищества и дружбы трудящихся СССР, нерушимого единства всего советского народа. Все коммунисты у нас — к какой бы национальности они ни принадлежали — члены единой ленинской партии. Они имеют одинаковые права и обязанности, несут равную ответственность за судьбы страны»¹.

Ленинские идеи единой партии, независимо от того, к какой национальности принадлежат коммунисты, воплощаются в каждой партийной организации, в любом национальном отряде КПСС.

Ярким свидетельством интернационального характера и многонационального состава КПСС является Татарская областная партийная организация.

С первых своих шагов она неуклонно руководствовалась принципами пролетарского интернационализма в строительстве своих рядов, в воспитании у трудящихся многонационального края духа братской дружбы и сотрудничества.

Это ярко проявилось в дооктябрьский период, в дни Октября 1917 г. и в годы социалистического и коммунистического строительства.

В годы гражданской войны и военной интервенции в рядах единой партийной организации за власть Советов боролись русские и татары, марийцы и мордвы, украинцы и латыши, а также иностранные коммунисты — венгры, поляки, словенцы, сербы, немцы. Учитывая национальные моменты в партийном строительстве, при Казанском губкоме РКП(б), позднее при Татарском обкоме партии были организованы национальные секции, через которые партия проводила партийно-политическую и организаторскую работу среди коммунистов различных национальностей и среди иностранных коммунистов.

¹ Брежнев Л. И. О пятидесятилетии Союза Советских Социалистических Республик. М., 1973, с. 24.

В 1920 году при Татарском обкоме РКП(б) был создан отдел национальных меньшинств, который объединял ряд секций — латышскую, венгерскую, белорусскую, чувашскую, юго-славянскую.

Национальные секции отражали рост рядов партии за счет передовых рабочих и трудящихся различных национальностей и способствовали укреплению ее интернационального единства.

Интернационализация рядов — характерный процесс для областной парторганизации. В 1927 году в ней было представлено 35 национальностей, в 1977 году в ее составе — коммунисты 65 национальностей.

Интернационализация областной парторганизации ярко проявилась в период индустриализации, коллективизации сельского хозяйства, в годы Великой Отечественной войны. Делом рук представителей братского русского народа и всех народов нашей страны, подлинной школой интернационального воспитания кадров стало освоение нефтяных площадей Татарии, строительство Камского автомобильного комплекса. В партийной организации КамАЗа, например, в 1976 г. насчитывались коммунисты 33 национальностей нашей страны, в Набережно-Челнинской городской — 41 национальности.

Растет число коммунистов-татар. Областная партийная организация всегда уделяет большое внимание вовлечению в свои ряды лучших представителей коренной национальности. Если в марте 1923 года в ее составе было 1054 коммуниста-татарина (24% общего числа коммунистов), то на 1 января 1926 г. стало 2829 (33,1%), в 1931 г. процент татар в организации увеличился до 39,3, в 1975 г. — до 43,4%.

С 1922 по 1976 год количество коммунистов-татар увеличилось более чем в 75 раз (с 1095 до 83 860 чел.).

Благодаря осуществлению ленинской национальной политики в СССР успешно решен национальный вопрос, возникла новая историческая общность людей — советский народ. Это находит отражение в процессе все большей интернационализации областной партийной организации.

Русские и татары, украинцы и белорусы, чуваш и марийцы, коммунисты всех национальностей — рука об руку, в рядах единой ленинской партии решают задачи дальнейшего социально-экономического и культурного развития республики.

19. Национальный состав областной партийной организации 1922—1978 гг.

Годы	Всего коммунистов	В том числе:			Годы	Всего коммунистов	В том числе:		
		татар	русских	других национальностей			татар	русских	других национальностей
1922	4420	1095	2464	861	1950	74164	28996	38318	6850
1923	4397	1054	2914	429	1951	75197	29655	38619	6923
1924	5024*	1326	3167	531	1952	77853	30490	39690	7673
1925	7306	2171	4648	487	1953	80813	32234	41123	7456
1926	8535	2829	5049	657	1954	82120	32711	41635	7774
1927	10554	3695	5467	1392	1955	83003	32915	42166	7922
1928	11754	4210	6877**	1201	1956	86485	34575	43628	8282
1929	14579	5442	7693	1444	1957	90793	36666	45453	8674
1930	16241	6154	8413	1674	1958	95522	38954	47355	9222
1931	21384	8407	11195	1782	1959	101048	41735	49441	9872
1932	30163	12417	15056	2690	1960	107517	44645	52424	10448
1933	30966	13115	15014	2837	1961	115587	48531	55839	11217
1934	31874	13389	15672	2813	1962	124745	52775	59866	12104
1935	27403	12157	12913	2333	1963	131226	55942	62661	12623
1936	22979	10369	10688	1922	1964	139242	59903	66001	13338
1937	21032	8926	10266	1840	1965	148094	63980	69934	14180
1938	19042	7916	9519	1607	1966	155919	67886	73143	14890
1939	22223	9370	11062	1791	1967	160444	70307	74952	15185
1940	34997	15491	16558	2948	1968	167274	73754	77862	15658
1941	37867	16725	17886	3276	1969	172713	76401	80372	15940
1942	32633	10024	17813	4796	1970	177079	78761	82080	16238
1943	33582	9394	18694	5494	1971	181253	80534	84161	16558
1944	38553	11322	21045	6186	1972	185462	81554	86869	17039
1945	42234	13988	22692	5554	1973	188573	82045	89111	17417
1946	54644	20309	28595	4740	1974	189528	82230	90053	17315
1947	69291	26936	35795	6612	1975	190351	82336	90617	17418
1948	76249	29767	39483	6999	1976	193319	83860	91826	17633
1949	75460	29558	39034	6868	1977	196531	85571	93126	17834
					1978	199426	87157	94250	18019

* На 1 февраля.

** На 1 июля.

20. Национальный состав областной партийной организации
1939—1977 гг.

Среди них:

Годы	Всего комму- нистов	русских	татар	украинцев	белорусов	узбеков	казахов	грузин	азербайд.	литовцев	молдаван	латышей	киргиз.	армян	туркмен	таджиков	эстонцев	башкир	евреев	маринцев	морзья	Удмурт.	чувашек
1939	22223	11062	9370	207	85	5	—	2	1	2	7	21	1	10	—	—	5	45	158	81	220	119	740
1940	34997	16558	15491	283	102	2	4	3	2	2	9	24	1	8	—	—	5	63	224	132	382	197	1405
1941	37867	17886	16725	333	123	2	4	11	2	2	2	15	1	11	—	—	5	55	252	133	439	210	1559
1942	32633	17813	10024	985	374	3	9	13	2	24	13	58	—	53	—	1	56	35	2188	70	25	117	813
1943	33582	18694	9394	1454	482	6	1	8	16	19	5	72	—	40	—	—	55	41	2027	60	198	77	736
1944	38553	21045	11322	1766	520	6	12	8	—	18	13	67	2	53	—	—	56	35	2188	70	254	93	817
1945	42234	22692	13988	1329	467	8	9	24	1	11	4	53	—	33	—	—	38	61	1916	80	295	107	978
1946	54644	28595	20309	1089	366	7	14	7	2	16	5	32	—	33	—	—	25	64	1501	141	466	135	1161
1947	69291	35795	26936	1097	316	4	12	10	6	9	4	25	—	19	—	—	24	116	1124	208	661	302	2378
1948	76249	39483	29767	1110	323	7	10	9	6	7	5	25	—	23	—	—	19	118	1243	224	713	343	2684
1949	75460	39034	29558	1058	303	7	8	7	8	7	4	27	—	24	—	—	21	117	1129	239	698	345	2735
1950	74164	38318	28996	1025	301	5	9	9	8	5	4	22	—	27	—	2	19	130	1129	240	718	361	2707
1951	75197	38619	29655	1028	293	4	13	11	9	6	4	21	—	33	—	1	17	124	1115	242	727	378	2696
1952	77853	39690	30490	1056	303	3	11	13	11	4	5	18	—	32	—	—	18	151	1134	252	777	384	2863
1953	80813	41123	32234	1209	305	8	16	15	13	4	4	18	—	40	—	—	18	171	1193	252	779	381	1892
1954	82120	41635	32711	1283	327	9	18	14	13	5	3	14	—	33	—	—	16	195	1253	248	872	398	2862
1955	83003	42166	32915	1305	346	9	19	13	16	6	5	18	—	36	—	—	14	183	1238	259	838	403	3059
1956	86485	43628	34575	1386	382	10	23	10	13	7	6	22	—	41	—	—	15	193	1284	282	897	410	3135
1957	90793	45453	36666	1501	393	7	28	15	16	9	7	18	—	37	—	—	21	199	1332	316	923	347	3351
1958	95522	47355	38954	1585	420	7	14	11	17	4	6	20	—	44	—	—	24	231	1350	325	1005	465	3524
1959	101048	49441	41735	1677	437	8	19	17	16	6	7	21	—	50	—	—	21	257	1405	383	981	592	3779
1960	107517	52424	44645	1783	457	7	19	17	16	6	5	24	—	48	—	—	18	269	1444	410	1097	564	4087
1961	115587	55839	48531	1944	500	8	17	14	21	3	5	27	—	52	—	—	20	282	1510	425	1148	637	4396

Продолжение таблицы

Среди них:

Годы	Русских	татар	украинцев	белорусов	узбеков	казахов	грузин	азербайд.	литовцев	молдаван	латышей	киргиз.	армян	туркмен	таджиков	эстонцев	башкир	евреев	маринцев	морзья	Удмурт.	чувашек
1962	124745	59866	52775	2092	540	10	22	14	19	6	5	21	3	62	2	21	300	1577	466	1279	721	4731
1963	131226	62661	55942	2135	561	11	24	20	20	5	8	19	1	67	2	21	314	1615	523	1334	782	4907
1964	139242	66001	59903	2335	590	14	23	20	21	8	9	17	1	71	—	24	354	1661	528	1378	843	5194
1965	148094	69934	63980	2443	646	15	22	16	22	8	9	19	2	71	3	19	383	1688	555	1483	890	5628
1966	155919	73143	67886	2528	652	19	25	26	24	11	6	22	3	71	3	19	401	1730	654	1532	904	5964
1967	160444	74952	70307	2594	652	19	30	22	18	7	9	25	4	66	3	23	425	1766	592	1571	929	6131
1968	167274	77862	73754	2665	661	24	29	18	20	9	7	26	3	71	3	19	431	1779	579	1614	956	6134
1969	172713	80372	76401	2727	692	21	30	19	20	11	10	23	3	68	3	24	438	1787	559	1682	983	6522
1970	177079	82080	78761	2727	714	23	37	22	23	11	8	22	6	75	2	19	444	1813	627	1708	963	6688
1971	181253	84161	80534	2865	739	27	38	26	27	12	15	26	4	79	2	20	455	1825	626	1721	961	6748
1972	185462	86869	81554	3066	780	29	37	31	28	16	9	26	2	77	2	22	498	1831	636	1759	990	6815
1973	188573	89111	82045	3341	826	29	44	40	40	18	14	29	2	84	3	23	544	1852	618	1784	993	6700
1974	189528	90053	82230	3437	827	29	43	43	42	21	13	27	3	88	3	20	537	1836	643	1730	991	6481
1975	190351	90617	82336	3514	853	29	50	35	49	24	17	28	3	91	4	20	573	1808	640	1723	962	6515
1976	193319	91826	83860	3543	868	35	57	37	56	21	21	26	2	98	4	22	611	1824	670	1732	967	6560
1977	1965531	93126	85571	3660	861	32	55	48	64	22	21	24	1	96	6	21	655	1780	669	1745	997	6570

27 а. Состав коммунистов-колхозников областной партийной организации по роду занятий 1940—1947 гг.

Годы	Всего коммунистов	Из них:				
		председателей колхозов	зав. товарными фермами	бригадиров	трактористов	комбайнеров
1940	5045	1131	243	464	285	87
1941	5661	1279	344	425	290	91
1942	2761	718	210	191	143	40
1943	2971	1027	195	166	121	45
1944	3700	1164	225	257	125	40
1945	5205	1516	320	498	227	51
1946	12831	2084	523	1064	892	149
1947	14144	2177	612	1262	944	169

27 б. Состав коммунистов-колхозников областной партийной организации в 1948 г.

Всего коммунистов	Из них:				
	председателей колхозов	зав. товарными фермами	бригадиров	трактористов и комбайнеров	работающих в полевых, животноводческих и др. бригадах
17123	2447	771	1677	1408	8478

27 в. Состав коммунистов-колхозников областной партийной организации 1949—1950 гг.

Годы	Всего коммунистов	Из них:					
		председателей колхозов	зав. товарными фермами	бригадиров и звеньевых	трактористов и комбайнеров	работающих в животноводческих бригадах	работающих в полевых, огороднических и др. бригадах
1949	16150	2458	800	1852	1396	780	6689
1950	14766	2516	844	1755	1303	748	5042

27 г. Состав коммунистов-колхозников областной партийной организации 1951—1953 гг.

Годы	Всего коммунистов	Из них:						
		председателей колхозов	зав. товарными фермами	бригадиров, звеньевых животноводч. бригад	бригадиров тракторных бригад	трактористов	работающих в животноводческих бригадах	работающих в полевых, огороднических и др. бригадах
1951	11596	1614	782	1280	614	585	664	3967
1952	11461	1569	908	1278	629	581	644	3615
1953*	6051	811	488	632	370	316	356	1997

27 д. Состав коммунистов-колхозников областной партийной организации по роду занятий 1954—1956 гг.

Годы	Всего коммунистов	Из них:				
		председателей колхозов	работающих в лесоводстве, овощеводстве, садоводстве		работающих в животноводстве	
			всего	в том числе бригадиров и звеньевых	всего	в том числе зав. фермами, бригадиров
1954	12021	1618	5619	1182	2203	1273
1955	12877	1698	5321	1616	2617	1595
1956	14985	1732	6439	1884	3241	1828

27 е. Состав коммунистов-колхозников областной партийной организации по роду занятий 1957—1958 гг.

Годы	Всего коммунистов	Из них:					
		председателей колхозов	агрономов, зоотехников и др. специалистов	работающих в полевом, овощеводстве и садоводстве		работающих в животноводстве	
				всего	в том числе бригадиров и звеньевых	всего	в том числе зав. фермами, бригадиров
1957	16503	1752	609	7051	1993	3484	1845
1958	15133	1437	533	6357	1686	3317	1637

* Сведения только по Казанскому обкому КПСС.

27 ж. Состав коммунистов-колхозников областной партийной организации по роду занятий 1959—1977 гг.

Годы	Всего коммунистов	Из них:							
		председателей колхозов	агрономов, зоотехников и др. специалистов	работающих в полеводстве, овощеводстве и садоводстве		работающих в животноводстве		работающих в других производственных бригадах и звеньях трактористов, комбайнеров, бригадиров тракторных бригад и др. механизаторов	
				всего	в том числе бригадиров и звеньевых	всего	в том числе зав. фермами и бригадиров		
1959	16986	1063	620	7086	1792	3594	1480	—	435*
1960	22005	869	636	7177	1269	4147	1390	1073	4759
1961	22836	730	665	7235	1534	4559	1349	1087	5206
1962	24798	709	679	7319	1403	5426	1560	1144	6039
1963	26285	684	732	7622	1329	5611	1553	1241	6797
1964	28077	655	751	8365	1138	5995	1439	980	7904
1965	29217	645	901	8015	1266	5729	1425	972	9029
1966	30593	658	979	7726	1437	5813	1386	1114	9483
1967	31569	659	1072	7436	1427	5861	1328	988	10036
1968	32136	651	1106	7586	1454	5890	1336	1031	10478
1969	32916	645	1252	7508	1521	6113	1334	999	10856
1970	32764	621	1369	6894	1456	5946	1315	957	10892
1971	30881	584	1376	6163	1295	5606	1178	1103	10171
1972	30569	579	1393	5841	1282	5758	1182	1148	10096
1973	30050	578	1431	5589	1234	5653	1160	1240	9946
1974	28629	566	1510	5006	1154	5436	1155	1079	9494
1975	27688	559	1685	4428	1143	5316	1142	1132	9153
1976	27567	557	1752	4280	1103	5314	1770	1159	9040
1977	27528	553	1882	4172	1056	5395	1113	1127	8936

* Данные без механизаторов, перешедших из МТС.

28. Состав коммунистов-служащих областной партийной организации по роду занятий 1940—1977 гг.

Годы	Всего коммунистов	Из них:			
		руководителей организаций, учреждений, предприятий, транспорта, связи, строок, совхозов и их структурных подразделений	ИТР, специалистов сельского хозяйства	работников науки, просвещения, здравоохранения, литературы и искусства, юристов и т. д.	работников предприятий торговли, общественного питания, учета
1940	24162	8106	2067	4388	2125
1941	25956	8771	2608	5012	2204
1942	23252	7201	4457	3642	1646
1943	22466	8121	3131	4092	1629
1944	24836	8840	3087	4494	2089
1945	26104	9624	2970	4866	2431
1946	29354	11483	3372	8040	3796
1947	30794	11839	3731	8204	4534
1948	34259	12205	3987	9219	5079
1949	41149	12429	3945	9260	5417
1950	41573	13141	3746	9572	5177
1951	38986	13495	4048	9955	5086
1952	39449	13892	4206	10204	5078
1953*	28053	10105	3231	7668	3036
1955**	45038	5941	6391	17779	3841
1956	44730	5813	6491	—	3841
1957	45743	5478	6906	16637	4056
1958	46788	4973	7515	16926	4087
1959	47905	4741	8480	13331	3719
1960	50322	4324	12440	14189	3882
1961	52452	4600	13287	14475	3951
1962	55505	4827	14994	20189	4333
1963	58189	4516	16388	19137	8531***
1964	60701	4017	18791	18350	9115
1965	64833	3960	21504	19294	9561
1966	69276	4281	23663	20266	9960
1967	71378	4603	24887	22495	10062
1968	74072	4778	26443	22986	10126
1969	76737	5086	28666	23260	10435
1970	78316	5285	30655	23649	10119
1971	80066	5365	31738	23798	10173
1972	81439	5674	33119	23991	9896
1973	82965	5848	34143	24216	9977
1974	84417	5934	35158	24158	10939
1975	85101	6324	36522	24421	10370
1976	85463	6438	37038	24432	10687
1977	85818	6605	37854	24276	10154

* Сведения по Казанскому обкому КПСС.

** Сведений за 1954 г. не сохранилось.

*** Увеличение в связи со структурным видоизменением статистики.

§ 8. ЖЕНЩИНЫ В СОСТАВЕ ОБЛАСТНОЙ ПАРТИЙНОЙ ОРГАНИЗАЦИИ

Женщины-революционерки, женщины-большевички... Их биографии неотрывны от истории нашей партии. Выполняя поручение партии, женщины всегда брались за любое дело, помогающее победе.

В условиях царского самодержавия партия проводила целеустремленную работу по развитию общественно-политической активности трудящихся женщин, по привлечению их к революционной деятельности.

В 1917 г. много женщин-коммунисток и беспартийных были в рядах борцов за победу Великой Октябрьской социалистической революции.

Когда в стране началась гражданская война, женщины с оружием в руках защищали завоевания революции.

В годы мирного строительства женщины вовлекались в активную производственную и общественную жизнь. Большую работу среди женщин проводили женотделы при партийных комитетах. При Татарском обкоме и уездных комитетах партии отделы по работе среди женщин были созданы в 1920 г.

Отражением роста трудовой и политической активности женщин явилось увеличение женщин в рядах партии. В 1920 г. в областной парторганизации состояло на учете 322 женщины. Во время ленинского призыва 1924 г. было принято в ряды РКП(б) 228 женщин.

В 1930 г. женщины составляли 14,9% состава областной организации (2 549 человек), в 1934 г.—16% (5057 человек).

В годы Великой Отечественной войны приток женщин в партию еще более возрос. В 1941 г., например, в областной парторганизации было 6516 женщин, в 1943 г.—12 688, в 1945 г.—15 955. Это было проявлением возросшей политической сознательности советских женщин, понимания ими высокой ответственности за судьбы Родины.

В послевоенные годы число женщин в рядах областной парторганизации продолжало расти. В 1950 г. их было 17 014 человек, в 1960 г.—23 041, 1970 г.—41 776 и в 1977 г.—51 414.

Год от года улучшается работа парторганизаций среди женщин. Отбор в свои ряды наиболее сознательных работниц, крестьянок, представительниц интеллигенции стал для партии постоянно действующим фактором, укрепляющим ее связи с массами. В областной парторганизации наблюдается не только абсолютный, но и относительный рост числа женщин. В 1971 г. их в составе организации было 23,8%, 1973 г.—24,2, 1974 г.—24,5 и в 1977 г.—26,2%.

В 1975 году почти треть состава секретарей первичных организаций и более четверти состава членов и кандидатов в члены обкома, горкомов и райкомов партии были представлены женщинами.

Среди делегатов XXXVI Татарской областной партийной конференции было 250 женщин—31,6% от общего числа делегатов. В состав областного комитета партии, областной ревизионной комиссии было избрано 48 женщин (22,7%). Среди 63 делегатов XXV съезда КПСС от партийной организации Татарии было 16 женщин.

С каждым годом женщины-коммунистки принимают все более активное участие во всех областях экономической, политической и культурной жизни республики.

29. Женщины в составе областной партийной организации
1920—1978 гг.

Годы	Всего коммунистов	В том числе женщин		Годы	Всего коммунистов	В том числе женщин	
		в абсолютных данных	в процентах			в абсолютных данных	в процентах
1920	13 085	322	2,5	1949	75 460	17319	23,0
1921	7 885	—	—	1950	74 164	17014	22,9
1922	4 420	318*	7,2	1951	75 197	17142	22,8
1923	4 397	349**	7,9	1952	77 853	17837	22,9
1924	4 233	431	10,2	1953	80 813	18622	23,0
1925	7 306	725	9,9	1954	82 120	18702	22,8
1926	8 535	1273***	14,9	1955	83 003	18612	22,4
1927	10 554	1332	12,6	1956	86 485	19173	22,2
1928	11 754	1509	12,8	1957	90 793	20260	22,3
1929	14 579	1937	13,3	1958	95 522	20588	21,6
1930	16 241	2549	15,7	1959	101 048	21774	21,6
1931	21 384	3353	15,7	1960	107 517	23041	21,4
1932	30 163	4735	15,7	1961	115 587	24914	21,6
1933	30 966	5084	16,4	1962	124 745	27484	22,0
1934	31 874	5057	15,9	1963	131 226	28954	22,1
1935	27 403	4486	16,4	1964	139 242	30952	22,2
1936	22 979	3834	16,7	1965	148 094	33149	22,4
1937	21 032	3422	16,3	1966	155 919	35131	22,5
1938	19 042	3280	17,2	1967	160 444	36437	22,7
1939	22 223	3661	16,5	1968	167 274	38245	22,9
1940	34 997	5715	16,3	1969	172 713	40218	23,3
1941	37 867	6516	17,2	1970	177 079	41776	23,6
1942	32 633	6846	21,0	1971	181 253	43069	23,8
1943	33 582	12688	37,8	1972	185 462	44445	24,0
1944	38 553	15269	39,6	1973	188 573	45718	24,2
1945	42 234	15955	37,8	1974	189 528	46520	24,6
1946	54 644	17381	31,8	1975	190 351	47648	25,0
1947	69 291	17575	25,4	1976	193 319	49572	25,6
1948	76 249	17829	23,4	1977	196 531	51414	26,2
				1978	199 426	53254	26,7

* Сведения на 1 декабря.

** Сведения на 1 марта.

*** Сведения на 1 декабря.

На 1921 г. данные отсутствуют.

§ 9. ПЕРВИЧНЫЕ ПАРТИЙНЫЕ ОРГАНИЗАЦИИ

Партия уделяет серьезнейшее внимание укреплению и повышению боеспособности первичных партийных организаций — основы КПСС. Им принадлежит решающая роль в претворении в жизнь политики партии, укреплении и расширении ее связей с массами, в коммунистическом воспитании трудящихся.

В. И. Ленин считал первичные организации главным звеном, связывающим партию с массами. Вождь пролетариата писал: «...главное: местные и в особенности заводские партийные ячейки, руководимые передовиками из самих рабочих, живущими в непосредственной связи с массой,— такова основа, на которой мы строили и построили непоколебимо-прочное ядро революционного и социал-демократического рабочего движения»¹.

Выделяя задачи этих звеньев партии, В. И. Ленин указывал: «...ячейки, тесно связанные между собой и с центром партии, обмениваясь своим опытом, осуществляя работу агитации, пропаганды, организации, применяясь решительно ко всем областям общественной жизни, решительно ко всем разновидностям и подразделениям трудящейся массы, должны систематически воспитывать такой разносторонней работой и самих себя, и партию, и класс, и массы»².

Роль ячейки как основы партии логически вытекает из самого характера и природы Коммунистической партии и из ленинского требования о членстве в партии, по которому коммунист должен входить в одну из партийных организаций и участвовать в ее работе.

В Устав РКП(б) положение о партийных ячейках было внесено в 1919 году на VIII Всероссийской партконференции. X съезд РКП(б) (1921 г.) вынес решение о дальнейшем укреплении коммунистических ячеек на фабриках и заводах. Решением XVII съезда ВКП(б) (1934 г.) ячейки были преобразованы в первичные партийные организации, внутри которых начали создаваться цеховые организации и партгруппы.

В дальнейшем, исходя из ленинских принципов партийного строительства, съезды КПСС четко определяли задачи повышения боеспособности первичных органи-

¹ Ленин В. И. Полн. собр. соч., т. 17, с. 7.

² Ленин В. И. Полн. собр. соч., т. 41, с. 191.

32. Распределение первичных партийных организаций по видам 1937—1977 гг.

Годы	Первичных парторганизаций	В том числе:						
		пред. промышл., транспорт., связи и строит.	совхозов	колхозов	учебных заведений, научных, культурно-просвет. и лечебных учреждений	учрежд., организаций и холдинг. /от центр. до городских/	предпр. торговли и общественного питания	сельск. террит., учрежд., сельских райцент., при домоуправлен. и прочих
1937*	1313	194	49	266	73	111	56	564
1938*	1316	189	49	219	83	119	76	581
1939	1424	190	52	238	87	129	84	644
1940	2038	252	53	452	146	115	128	416
1941	2550	273	54	628	189	160	134	629
1942	2069	346	47	382	148	148	92	908
1943	2282	419	52	377	193	172	84	985
1944	2459	495	53	415	194	157	90	1055
1945	2450	283	53	521	198	146	91	1158
1946	2937	306	57	728	183	156	86	1289
1947	3910	356	62	1270	275	201	100	1646
1948	4710	404	66	1887	344	227	151	1599
1949	4983	433	66	2058	395	289	158	1584
1950	5169	446	66	2088	473	249	216	1631
1951	4593	480	62	1842	483	238	224	1264
1952	4451	506	61	1767	497	271	212	1137
1953	4748	950	60	1764	644	398	222	710
1954	4608	629	62	1724	665	342	211	835
1955	4678	893	60	1749	685	313	162	816
1956	4605	884	54	1762	675	333	155	742
1957	4567	900	58	1781	687	320	157	664
1958	4146	860	75	1491	706	275	149	590
1959	3725	859	75	1106	691	310	152	532
1960	3371	854	73	888	637	297	151	471
1961	3179	844	79	741	626	302	146	441
1962	3170	827	80	721	655	333	136	419
1963	3197	836	80	698	709	339	149	386
1964	3108	801	90	664	731	342	159	321
1965	3132	823	98	650	727	362	151	321
1966	3302	827	121	662	762	367	144	419
1967	3416	889	135	668	784	310	149	481
1968	3487	898	153	655	807	314	151	509
1969	3537	920	157	650	824	318	147	521
1970	3562	925	172	625	844	335	147	514
1971	3583	959	207	587	857	329	137	507
1972	3615	970	208	583	867	336	135	516
1973	3637	981	209	583	875	340	133	516
1974	3669	1001	224	567	883	328	132	534
1975	3712	1015	231	561	896	333	131	545
1976	3731	1021	236	558	914	313	134	555
1977	3775	1036	236	555	928	332	136	552

33. Состав секретарей первичных партийных организаций по образованию 1939—1977 гг.

Годы	Всего секретарей (без пеховых) организаций	Среди них с образованием				
		высшим	незакончанным высшим	неполным средним	средним	начальным и низшим
1939	1424	48	—	—	274	1102
1940	2037	100	—	—	348	1589
1941	2550	123	—	—	492	1935
1942	2052	150	—	—	511	1391
1943	2261	280	—	—	628	1353
1944	2418	285	—	—	745	1388
1945	2644	270	—	—	824	1550
1946	3154	262	—	—	1080	1312
1947	4161	337	—	837	1310	1677
1948	4979	406	—	1170	1657	1746
1949	5254	418	—	1389	1755	1692
1950	5443	389	237	1408	1704	1705
1951	4875	398	314	1301	1515	1347
1952	4729	384	358	1288	1435	1264
1953	5020	416	411	1422	1535	1236
1954	4981	448	473	1381	1510	1169
1955	4667	461	511	1341	1351	1003
1956	4597	493	513	1294	1315	982
1957	4564	526	528	1273	1309	928
1958	4143	508	508	1224	1150	753
1959	3724	566	412	1099	1059	588
1960	3369	593	374	958	1031	413
1961	3179	652	315	807	1090	315
1962	3163	757	330	739	1110	227
1963	3193	858	279	720	1142	194
1964	3107	856	249	681	1135	186
1965	3131	971	212	655	1168	125
1966	3301	1028	228	641	1308	96
1967	3416	1112	240	626	1354	84
1968	3487	1170	259	570	1439	49
1969	3537	1248	244	524	1498	23
1970	3562	1350	243	502	1454	13
1971	3583	1410	238	441	1487	7
1972	3615	1503	206	393	1510	3
1973	3637	1584	189	323	1541	—
1974	3669	1681	169	226	1593	—
1975	3712	1739	169	209	1595	—
1976	3731	1811	158	165	1597	—
1977	3775	1894	160	151	1570	—

* На 1 июля 1937 г., на 1 июля 1938 г.

34. Состав секретарей первичных партийных организаций по роду занятий и их сменяемость 1939—1978 гг.

Годы	Всего (без цеховых организаций)	Из них:				Количество секретарей первичных парторганизаций, сменившихся за год
		рабочих	крестьян (колхозников)	инженерно-технических работников	специалистов сельского хозяйства	
1939	1424	551	728	20	17	386
1940	2037	678	1077	22	16	895
1941	2550	683	1269	58	39	583
1942	2052	501	679	176	81	292
1943	2261	590	611	158	31	2157
1944	2418	626	594	174	59	485
1945	2644	561	695	166	48	513
1946	3154	592	830	176	81	514
1947	4161	709	1094	171	66	771
1948	4979	175	985	178	117	2228
1949	5254	824	1409	205	131	2373
1950	5443	903	1376	212	1151	2187
1951	4875	790	1152	232	135	1966
1952	4729	771	1041	254	116	2001
1953	5020	827	1096	234	105	1629
1954	4981	838	1032	288	67	—
1955	4667					2006
1956	4597					1734
1957	4564					1690
1958	4143	206	546	207	148	—
1959	3724	191	317	274	139	1385
1960	3369	172	278	300	127	1316
1961	3179	173	218	307	117	1163
1962	3163	139	213	381	104	1118
1963	3193	161	225	335	83	1543
1964	3107	178	261	461	81	1867
1965	3131	161	240	480	86	1718
1966	3301	189	236	435	84	1576
1967	3416	156	234	492	107	1253
1968	3487	153	297	568	111	1259
1969	3537	180	339	615	92	1154
1970	3562	215	355	660	90	1159
1971	3583	235	354	641	94	1137
1972	3615	243	352	710	94	1067
1973	3637	261	364	690	93	946
1974	3669	260	359	732	90	977
1975	3712	249	364	793	99	962
1976	3731	270	365	826	89	903
1977	3775	269	359	873	84	839
1978	3807	262	363	910	81	816

* Нет данных.

35. Количество женщин в составе секретарей первичных партийных организаций 1939—1978 гг.

Годы	Всего секретарей (без цеховых парт-организаций)	Из них женщины		Годы	Всего секретарей (без цеховых парт-организаций)	Из них женщины	
		в абсолютных данных	в процентах			в абсолютных данных	в процентах
1939	1424	135	9,5	1959	3724	669	18,0
1940	2037	186	9,1	1960	3369	612	18,2
1941	2550	235	9,2	1961	3179	660	20,8
1942	2052	388	18,9	1962	3163	735	23,2
1943	2261	691	30,6	1963	3193	732	22,9
1944	2418	823	34,0	1964	3107	686	22,1
1945	2644	866	32,8	1965	3131	676	21,6
1946	3154	1022	32,4	1966	3301	794	24,1
1947	4161	764	18,4	1967	3416	837	24,5
1948	4979	759	15,2	1968	3487	899	25,8
1949	5254	804	15,3	1969	3537	929	26,3
1950	5443	800	14,7	1970	3562	1007	28,3
1951	4875	756	15,5	1971	3583	1006	28,1
1952	4729	763	16,1	1972	3615	1045	28,9
1953	5020	881	17,6	1973	3637	1107	30,4
1954	4981	890	17,9	1974	3669	1125	30,7
1955	4667	838	18,0	1975	3712	1137	30,6
1956	4597	823	17,9	1976	3731	1202	32,2
1957	4564	797	17,5	1977	3775	1224	32,4
1958	4143	718	17,3	1978	3807	1243	32,7

36. Количество татар в составе секретарей первичных партийных организаций 1940—1978 гг.

Годы	Всего секретарей (без цеховых организаций)	Из них татар		Годы	Всего секретарей (без цеховых организаций)	Из них татар	
		в абсолютных данных	в процентах			в абсолютных данных	в процентах
1940	2037	1078	52,9	1959	3724	1446	38,8
1941	2550	1316	51,6	1960	3369	1427	42,4
1942	2052	945	46,1	1961	3179	1336	42,0
1943	2261	913	40,4	1962	3163	1328	42,0
1944	2418	917	37,9	1963	3193	1350	42,3
1945	2644	1158	43,8	1964	3107	1318	42,4
1946	3154	1490	47,2	1965	3131	1301	41,5
1947	4161	1954	47,0	1966	3301	1365	41,3
1948	4979	2259	45,4	1967	3416	1442	42,2
1949	5254	2331	44,4	1968	3487	1500	43,0
1950	5443	2463	45,3	1969	3537	1555	44,0
1951	4875	2100	43,1	1970	3562	1581	44,4
1952	4729	2005	42,4	1971	3583	1604	44,8
1953	5020	2163	43,1	1972	3615	1601	44,3
1954	4981	2166	43,5	1973	3637	1675	46,1
1955	4667	}	* 45,0	1974	3669	1719	46,8
1956	4597			1975	3712	1685	45,4
1957	4564			1976	3731	1709	45,8
1958	4143	1863	45,0	1977	3775	1749	45,5
				1978	3807	1793	47,1

* Нет сведений.

§ 10. РУКОВОДЯЩИЕ ПАРТИЙНЫЕ ОРГАНЫ

При создании Коммунистической партии В. И. Ленин всесторонне обосновал марксистский принцип ее построения как единой, централизованной организации.

В основе строения и деятельности партии лежит принцип демократического централизма.

Важную роль в деятельности КПСС играют местные партийные организации. В докладе на XXV съезде КПСС тов. Л. И. Брежнев говорил: «В общих делах партии огромное значение имеет деятельность **республиканских, краевых, областных, окружных, городских, районных партийных организаций.** С каждым годом все плодотворнее и содержательнее становится работа важнейших звеньев партии — обкомов, крайкомов, ЦК Компартий союзных республик. Без преувеличения можно сказать, что на них лежит главная ответственность за проведение партийной политики на местах»¹.

Необходимым условием успешного выполнения партией руководящей роли в обществе является правильное построение структуры партийных организаций, их рабочего аппарата.

Организационная структура партии складывалась в конкретных исторических условиях и изменялась, укреплялась, совершенствовалась — во всех ее звеньях — в соответствии с новыми условиями, хозяйственными и политическими задачами, с учетом накопленного опыта и национальной специфики, изменений административно-территориального деления и т. д. Партия перестраивала ее в целях приближения своей работы к массам, выработки наиболее эффективных методов политического руководства ими.

Большая работа партии, связанная с поисками наиболее приемлемых форм организации партийного аппарата, методов его деятельности прослеживается и на примере партийной организации Татарии.

В результате победы Великой Октябрьской социалистической революции Коммунистическая партия стала правящей.

После победы Октября Казанская губернская партийная организация развернула большую работу по усиле-

¹ Материалы XXV съезда КПСС. М., 1976, с. 67.

нию партийного влияния в массах, росту рядов партии, расширению сети ее низовых звеньев — уездных, волостных комитетов, фабрично-заводских, сельских ячеек партии. Всем партийным строительством в губернии руководил Казанский комитет РКП(б), который с конца октября 1918 г. стал именоваться Казанским губернским комитетом РКП(б)¹.

В октябре 1918 г. в Казани действовали 7 райкомов партии: Суконно-Слободской, Городской, Железнодорожный, Адмиралтейский, Плетеневский, Пороховой, Военный (Красноармейский)². К этому же времени в губернии насчитывалось 11 укомов РКП(б)³.

По ленинскому декрету от 27 мая 1920 г. была образована Татарская Автономная Советская Социалистическая Республика. С 1 июля 1920 года Казанский губком РКП(б) стал временно обладать правами областного комитета партии⁴.

Губком РКП(б) были подчинены партийные органы кантонов и волостей⁵.

23 августа 1920 г. состоялась I областная партийная конференция, которая избрала областной комитет РКП(б). На заседании областного комитета от 26 августа 1920 г. была установлена его структура и образованы организационно-инструкторский, агитационно-пропагандистский отделы, а также отделы по работе среди женщин и по работе в деревне⁶.

В дальнейшем в организационной структуре, строительстве аппарата партийных комитетов происходили существенные изменения.

В 1927 г. в связи с образованием в ТАССР первых 8 районов — Агрызского, Казанского, Кайбицкого, Лаишевского, Нурлатского, Рыбно-Слободского, Свияжского, Теньковского — в них были созданы районные комитеты партии.

¹ Андрианов Н. А., Толстяков К. А. Становление и укрепление власти Советов в Татарии. Казань, 1967, с. 193.

² Партархив Тат. ОК КПСС, ф. 868, оп. 1, д. 8, лл. 243—252.

³ Аникеев В. В. Деятельность ЦК РСДРП(б) — РКП(б) в 1917—1918 годах. Хроника событий. М., 1974, с. 529—530.

⁴ См.: В. И. Ленин и Татария. Сб. документов, материалов и воспоминаний. Казань, 1970, с. 404.

⁵ См.: Климов И. М. Образование и развитие Татарской АССР. Казань, 1960, с. 43.

⁶ Партархив Тат. ОК КПСС, ф. 15, оп. 1, д. 1, л. 2.

В 1930 г. кантоны были упразднены, и районы превратились в основные административно-территориальные единицы. Территория республики была разделена на 46 районов, в них были образованы сельские райкомы партии.

В 1933 году по решению январского (1933 г.) Пленума ЦК ВКП(б) в ТАССР было создано 46 политотделов при МТС и 13 — при наиболее крупных совхозах¹.

В 1934 г. в райкомах партии были созданы сельскохозяйственные отделы. В соответствии с решениями XVII съезда ВКП(б) (январь 1934 г.) был осуществлен ряд преобразований в организационной структуре партии.

В Татарском обкоме были созданы отделы: сельскохозяйственный, промышленно-транспортный, руководящих парторганов, советско-торговый, отдел культуры и пропаганды марксизма-ленинизма, особый сектор².

Значительные изменения в структуре партийного аппарата были внесены XVIII съездом ВКП(б) (март 1939 г.). В обкомах, крайкомах и ЦК компартий были созданы организационный, военный отделы, отдел кадров³.

По решению Политбюро ЦК от 29 ноября 1939 г. в обкомах и горкомах партии были созданы промышленные отделы.

В годы Великой Отечественной войны изменения в организационной структуре партийных органов были подчинены главной цели — достижению победы над врагом.

В Татарском обкоме создаются новые отделы, учредаются должности секретарей по различным отраслям промышленности. Партийные организации предприятий тяжелой промышленности возглавляли парторги ЦК ВКП(б), которые одновременно являлись секретарями заводских партийных организаций и осуществляли

¹ Очерки истории партийной организации Татарии. Казань, 1973, с. 402.

² КПСС в резолюциях..., т. 5, с. 156; Партархив Тат. ОК КПСС, ф. 15, оп. 16, д. 140, лл. 12—17.

³ XVIII съезд Всесоюзной Коммунистической партии(б). Стеногр. отчет. М., 1939, с. 532; Партархив Тат. ОК КПСС, ф. 15, оп. 20, д. 826, лл. 106—110.

непосредственную связь с ЦК партии и Татарским обкомом.

По решению ЦК ВКП(б) от 17 ноября 1941 г. в МТС и совхозах была создана сеть политотделов.

В послевоенные годы партия решала задачи улучшения партийного руководства всеми отраслями народного хозяйства.

В 1962 г. в стране была произведена перестройка партийных организаций по производственному принципу. В Татарской республике было образовано 17 парткомов производственных колхозно-совхозных управлений и 3 промышленно-производственных парткома¹.

Однако, как показала практика, разделение партийных организаций на промышленные и сельские создало определенные трудности. Поэтому ноябрьский (1964 г.) Пленум ЦК КПСС принял решение «Об объединении промышленных и сельских областных, краевых партийных организаций»². Были восстановлены сельские райкомы.

К 1977 г. в составе областной партийной организации насчитывалось: 29 райкомов в сельских районах, 7 райкомов в гор. Казани — Ленинский, Бауманский, Кировский, Вахитовский, Московский, Приволжский, Советский; по решению ЦК партии в июне 1976 г. в городе Набережные Челны были образованы Автозаводской, Комсомольский и Тукаевский райкомы КПСС.

На 1 января 1977 г. имелось 9 горкомов КПСС. Первые из ГК — Казанский и Зеленодольский — были образованы в 1932 г.³. Чистопольский — в 1942 г.⁴

С целью усиления партийного руководства нефтяной промышленностью республики в 1952 г. был создан Бугульминский горком партии⁵, в 1953 г. — Альметьевский⁶, в 1955 г. — Лениногорский ГК КПСС. В 1963 г. были созданы Елабужский и Набережно-Челнинский горкомы партии⁷.

¹ Партархив Тат. ОК КПСС, ф. 15, оп. 44, д. 58, л. 16а.

² КПСС в резолюциях ..., т. 8, с. 495.

³ Партархив Тат. ОК КПСС, ф. 15, оп. 12, д. 24, л. 216.

⁴ Там же, ф. 1675, оп. 1, д. 1, лл. 3, 6—9.

⁵ Там же, ф. 15, оп. 33, д. 196, л. 53; ф. 6064, оп. 1, д. 1, л. 37.

⁶ Там же, ф. 15, оп. 34, д. 129, л. 3.

⁷ Там же, ф. 15, оп. 36, д. 132, л. 5.

В 1966 г. был создан Нижнекамский горком КПСС¹. В составе партийных органов много рабочих и колхозников. Например, в 1975 г. среди 4133 членов горкомов, райкомов, ревизионных комиссий они составляли 45,8 процента.

Необходимо отметить высокий уровень образования коммунистов в выборных органах. На 1 января 1977 г. все секретари райкомов и горкомов партии имели законченное высшее образование. Среди них было много инженеров, техников, агрономов, экономистов, других специалистов народного хозяйства. Многие окончили Высшую партийную школу, четыре секретаря имели ученую степень кандидата наук.

Высокий уровень образования руководящих партийных кадров и широкая социальная база увеличивают возможности областной партийной организации квалифицированно и конкретно руководить развитием экономики, науки и культуры республики.

¹ Партархив Тат. ОК КПСС, ф. 15, оп. 47, д. 51, л. 34.

37 а. Сеть руководящих партийных органов*
1920—1930 гг.

Руководящие парторганы	1920	1921	1922	1923	1927	1930
Областной комитет партии	1	1	1	1	1	1
Кантонные комитеты партии	10	12	13	13	9	—
Районные комитеты партии г. Казани	5	5	5	4	4	4
Районные комитеты партии республики	1	1	1	1	8	46

37 б. Сеть руководящих партийных органов
1931—1945 гг.

Руководящие парторганы	1931	1932	1933	1935	1936	1938	1943	1945
Областной комитет партии	1	1	1	1	1	1	1	1
Казанский городской комитет партии	—	1	1	1	1	1	1	1
Городские комитеты партии республики	—	—	1	1	1	1	2	2
Районные комитеты партии гор. Казани	3	3	4	4	5	5	7	7
Районные комитеты партии республики	44	44	43	60	60	63	63	70

37 в. Сеть руководящих партийных органов
1952—1960 гг.

Руководящие парторганы	1952	1953	1954	1956	1957	1958	1959	1960
Областной комитет партии	2	3	1	1	1	1	1	1
Краевой комитет партии	1	1	—	—	—	—	—	—
Казанский городской комитет партии	1	1	1	1	1	1	1	1
Городские комитеты партии республики	2	3	4	5	5	5	5	5
Районные комитеты партии г. Казани	7	7	7	7	5	5	5	5
Районные комитеты партии республики	70	70	67	67	61	59	53	43

37 г. Сеть руководящих партийных органов
1961—1977 гг.

Руководящие парторганы	1961	1964	1965	1966	1968	1972	1973	1977*
Областной комитет партии	1	1	1	1	1	1	1	1
Казанский городской комитет партии	1	1	1	1	1	1	1	1
Городские комитеты партии республики	5	7	7	8	8	8	8	8
Районные комитеты партии г. Казани	5	5	5	5	5	7	7	7
Районные комитеты партии республики	41	—	—	27	28	28	29	29
Партийные комитеты производственных колхозно-совхозных управлений	—	17	20	—	—	—	—	—
Промыленно-производственные партийные комитеты	—	3	3	—	—	—	—	—

* В таблицах № 37а—37г опущены данные по годам, когда сеть партийных органов не изменялась.

* В 1976 г. в г. Набережные Челны были образованы 3 района КПСС.

38. Состав членов и кандидатов в члены обкома КПСС, XXXIV, XXXV, XXXVI областных

	XXXII обл. партконференция (1966 г.)				XXXIII обл. партконференция (1968 г.)			
	всего	в том числе:			всего	в том числе:		
		членов обкома	канд. в члены обкома	членов ревкомиссий		членов обкома	канд. в члены обкома	членов ревкомиссий
Всего избрано из них:	180	110	49	21	191	115	53	23
не входили в состав обкома, ревкомиссии прежнего состава	102	52	33	17	106	53	37	16
женщин	38	24	9	5	41	25	10	6
По роду занятий:								
рабочих	32	20	9	3	33	21	9	3
в т. ч. рабочих совхозов	3	2	1	—	2	2	—	—
колхозников	13	9	3	1	15	10	4	1
в т. ч. председ. колхозов	3	3	—	—	4	3	1	—
руководителей предпр. промышленности, транспорта, связи и стро-ва директоров совхозов инженерно-техническ. работников	11	7	3	1	13	8	4	1
агрономов, зоотехн. и др. спец. с/х	1	1	—	—	1	1	—	—
партийных работников	66	44	17	5	70	46	18	6
работников советских учреждений	35	18	9	8	40	18	12	10
работников науки, культуры, просвещения и здравоохранения	8	6	2	—	9	6	2	1
остальных	12	4	6	2	8	4	4	—
По образованию:								
с высшим	127	77	34	16	131	79	34	18
с незаконченным высшим	4	2	1	—	10	6	3	1
со средним	32	21	8	3	39	22	13	4
с неполным средним	17	9	6	2	11	8	3	—
По национальности:								
русских	79	49	20	10	80	48	21	11
татар	88	56	23	9	96	58	26	12
других	13	5	6	2	15	9	6	—

членов ревизионных комиссий, избранных на XXXII, XXXIII, партконференциях

	XXXIV обл. партконференция (1971 г.)				XXXV обл. партконференция (1974 г.)				XXXVI обл. партконференция (1975 г.)			
	всего	в том числе:			всего	в том числе:			всего	в том числе:		
		членов обкома	канд. в члены обкома	членов ревкомиссий		членов обкома	канд. в члены обкома	членов ревкомиссий		членов обкома	канд. в члены обкома	членов ревкомиссий
	201	121	55	25	211	125	57	29	211	125	57	29
	109	56	37	16	112	66	31	15	82	49	23	10
	45	26	13	6	48	27	14	7	48	27	15	6
	39	23	13	3	47	28	13	6	47	28	13	6
	4	2	2	—	6	2	3	1	6	2	3	1
	15	10	4	1	16	10	4	2	16	10	4	2
	3	2	1	—	3	2	—	1	3	2	1	—
	19	11	5	3	21	11	7	3	20	10	7	3
	1	1	—	—	1	1	—	—	1	1	—	—
	—	—	—	—	—	—	—	—	—	—	—	—
	1	1	—	—	—	—	—	—	—	—	—	—
	69	47	15	7	71	47	16	8	72	48	16	8
	39	17	12	10	36	17	10	9	36	17	10	9
	11	7	3	1	11	7	3	1	11	7	3	1
	7	4	3	—	6	3	3	—	8	4	4	—
	142	84	37	21	149	88	40	21	144	83	40	21
	9	7	1	1	2	1	—	1	2	2	—	—
	42	25	14	3	57	35	15	7	62	38	16	8
	8	5	3	—	3	1	2	—	3	2	1	—
	84	51	22	11	95	58	25	12	95	58	25	12
	101	61	27	13	103	61	26	16	103	61	26	16
	16	9	6	1	13	6	6	1	13	6	6	1

§ 39. Состав членов и кандидатов в члены партийных комитетов, членов ревизионных комиссий, избранных на городских, районных конференциях 1970—1975 гг.

	Избранных на конференциях в 1970—1971 гг.			Избранных на конференциях в 1973—1974 гг.			Избранных на конференциях в 1975 г.					
	всего	в том числе:		всего	в том числе:		всего	в том числе:				
		членов	канд. члены		членов	канд. члены		членов	канд. члены			
Всего избрано	3788	2648	764	376	4129	2881	829	419	4133	2881	829	423
из них:												
не входили в состав парт. комитета, ревкомиссий прежнего состава женщин	2167 1011	1369 698	553 190	245 123	2343 1146	1484 783	586 218	273 145	2050 1180	1298 794	529 228	223 158
По роду занятий:												
рабочих	839	605	198	35	992	723	227	42	1000	730	224	46
в т. ч. рабочих совхозов колхозников	220	171	49	—	244	193	48	3	250	197	49	4
в т. ч. председателей колхозов	882	639	182	61	904	657	188	59	892	652	182	58
руководит. предприят. промышленности, транспорта, связи, строительства	356	279	64	13	343	261	70	12	320	245	60	15
директ. совхозов	289	212	61	16	346	247	79	20	349	251	73	25
инженерно-техн. работников агрономов, зоотехников и др. спец. с/х	110	87	21	2	123	89	33	1	116	83	29	4
партийных работников	94	42	27	25	116	51	26	39	130	55	27	48
	132	80	34	18	112	69	25	18	120	63	39	18
	528	407	76	45	578	442	87	49	606	462	92	52

7*

Продолжение таблицы

	Избранных на конференциях в 1970—1971 гг.			Избранных на конференциях в 1973—1974 гг.			Избранных на конференциях в 1975 г.					
	всего	в том числе:		всего	в том числе:		всего	в том числе:				
		членов	канд. члены		членов	канд. члены		членов	канд. члены			
рабочников советских учреждений работников науки, культуры, просвещения, здравоохранения остальных	392	257	50	85	407	264	58	85	412	275	50	87
	211	135	50	26	232	149	47	36	252	154	57	41
	312	184	65	63	319	190	59	70	256	156	56	44
По образованию:												
с высшим	1625	1204	276	145	1934	1411	319	204	2012	1436	351	225
с незаконченным высшим	177	106	48	23	118	70	33	15	102	55	28	19
со средним	1209	763	267	179	1421	904	335	182	1440	937	341	162
с незаконченным средним с начальным	761	571	167	29	656	496	142	18	578	452	109	17
	10	4	6	—	—	—	—	—	1	1	—	—

99

40. Состав выборного партийного актива цеховых, первичных парторганизаций, горкомов КПСС

	1971 г.			1973 г.			1977 г.		
	Всего избрано	Из них рабочих и колхозников	В процентах к общему числу избранных	Всего избрано	Из них рабочих и колхозников	В процентах к общему числу избранных	Всего избрано	Из них рабочих и колхозников	В процентах к общему числу избранных
Члены парткомов, партбюро, секретари и заместители секретарей цеховых парторганизаций	16212	8121	50,1	18091	9337	51,6	19498	10235	52,5
Члены парткомов, партбюро, секретари и заместители секретарей первичных парторганизаций	11728	3726	31,8	17356	6752	38,9	17629	7084	40,1
Члены и кандидаты в члены горкомов, члены ревизионных комиссий	1029	426	41,4	1025	381	37,2	1029	379	36,8

«В условиях развитого социализма, когда Коммунистическая партия стала партией всего народа, она отнюдь не утрачивает своего классового характера. По своей природе КПСС была и остается партией рабочего класса».

(Из Отчета ЦК КПСС XXV съезду партии).

РАЗДЕЛ II

ДОКУМЕНТЫ

ской партийной конференции, «Инструкция о партийной дисциплине Мамадышского укома РКП(б)» и т. д.

Состав документов разнообразен. Среди них есть письма и инструкции руководящих парторганов, извлечения из отчетных докладов обкома на областных партконференциях, извлечения из докладов, протоколов, стенограмм пленумов обкома, постановления секретариата и бюро Татарского обкома партии, выдержки из отчетов мандатных комиссий на областных партконференциях, резолюции, решения пленумов партийных комитетов различных звеньев и ряд других документов.

Из-за ограниченности места приведены лишь отдельные документы первичных, районных и городских парторганизаций. Однако составители выражают надежду, что и представленные материалы вызовут интерес у читателей.

№ 1

ИЗ ИНФОРМАЦИИ В ГАЗЕТЕ «РАБОЧИЙ» ОБ ОРГАНИЗАЦИОННОМ СОБРАНИИ БОЛЬШЕВИКОВ г. КАЗАНИ И ИЗБРАНИИ КОМИТЕТА РСДРП(б)

31 марта 1917 г.

...* По инициативе приехавшего товарища уполномоченного ЦК РСДРП В. А. Тихомирнова 26 марта было создано (в университетской аудитории № 10) первое организационное собрание товарищей социал-демократов, на котором присутствовало около 70 человек. Председателем собрания был избран товарищ С. Мохов, ознакомивший товарищей с причиной возникновения нашей организации. Затем, после слова представителя ЦК, представители различных групп сообщили о положении дел. Студенческий представитель сообщил, что их фракция вступает в местную партийную организацию РСДРП. После продолжительного обмена мнений товарищей собравшихся был избран из 16 чел. комитет партии, который и приступил уже к энергичной работе. В заключение собрание единогласно постановило послать приветствие газете «Правда».

«Рабочий», 1917, 31 марта, № 1. Впервые опубликовано в кн.: «Татария в борьбе за победу пролетарской революции». (Февр. — окт. 1917 г.). Сб. документов и материалов. Казань, 1957, док. № 9, с. 35.

* Опущена краткая характеристика работы Казанской организации РСДРП до 1917 г.

СТАТЬЯ В ГАЗЕТЕ «РАБОЧИЙ» О ЗАДАЧАХ ПАРТИЙНЫХ ОРГАНИЗАЦИЙ

2 апреля 1917 г.

К МОМЕНТУ.

Революция продолжается.

Контрреволюцию надо предупредить и сделать невозможной.

Пролетариат должен помнить, что только с оружием в руках он может упрочить свои завоевания и довести дело революции до конца.

Задачей момента является образование пролетарской и демократической гвардии, которая вместе с революционными войсками в нужный момент могла бы защищать завоевания революции.

Задачей момента является организация распыленных рабочих масс.

Задачей момента является пропаганда в массах нашей политической программы.

Ввиду предстоящего созыва Учредительного собрания социал-демократия должна мобилизовать и умножить свои силы. Необходимо восстановление партии и ее организаций, необходимо восстановление партийной литературы.

Итак, товарищи:

- 1) Записывайтесь в члены партии и создавайте партийные организации.
- 2) Создавайте кадры пролетарской и демократической гвардии.
- 3) Создавайте партийную печать.
- 4) Ведите широкую агитацию за наши идеи и лозунги.
- 5) Собирайте средства на организацию, агитацию и литературу.

«Рабочий», 1917, 2 апреля, № 2. Впервые опубликовано в кн.: Татария в борьбе за победу пролетарской революции, док. № 14, с. 39—40.

ПИСЬМО СЕКРЕТАРЯ КАЗАНСКОГО КОМИТЕТА РСДРП(б) О СОСТОЯНИИ ПАРТИЙНОЙ РАБОТЫ В КАЗАНСКОЙ ГУБЕРНИИ

5 июля 1917 г.

2 июля состоялось губернское совещание. Были представители из Чебоксар, Ядрина, Свияжска. Совещание выяснило, что социал-демократические группы существуют у вас, в Чистополе, в скором времени можно создать в Чебоксарах и, вероятно, что-нибудь сделает в Спасске т. Гордеев*.

В г. Ядрине, как выяснилось, подходящих социальных групп нет. В Свияжском уезде тоже мало.

В Тетюшском и других уездах партийная работа не ведется.

На совещании обсуждался после докладов с мест вопрос о создании губернской большевистской организации и подготовке к выборам в Учредительное собрание.

Между 15—20 июля решили устроить губернскую конференцию. Представительство (от 10 или 20)**... и место конференции еще точно не определено. Обо всем этом узнаете из «Рабочего» и, вероятно, мы еще успеем сообщить письмами.

За всеми справками просим обращаться в Казанский комитет РСДРП, который является временно организационным бюро...

Секретарь Казанского комитета И. Волков.
P. S. Сообщите, сколько членов в Вашей организации и сколько рабочих вообще в Чистополе и в уездах.

И. Волков.

Партархив Тат. ОК КПСС, ф. 30, оп. 3, д. 115, л. 69. Фотокопия.

* Г. С. Гордеев — руководитель борьбы за установление Советской власти в Спасске. (См. с. 288).

** Отточие в тексте.

УСТАВ КАЗАНСКОЙ ОРГАНИЗАЦИИ РКП(б), ПРИНЯТЫЙ НА III ГУБЕРНСКОЙ ПАРТИЙНОЙ КОНФЕРЕНЦИИ

28 октября 1918 г.

ПРИЕМ ЧЛЕНОВ

§ 1. Все желающие поступить в РКП (большевиков) проходят предварительный стаж в течение двух месяцев, находясь в это время в группе сочувствующих.

Примечание 1. Членские взносы сочувствующие платят на общих основаниях с членами партии.

Примечание 2. Партийных билетов сочувствующие не получают и имеют на руках только квитанции о приеме взноса.

§ 2. По истечении двух месяцев сочувствующий должен представить две рекомендации двух членов партии и по утверждению общего собрания данной организации и соответствующего партийного центра принимается в партию.

ПРАВА И ОБЯЗАННОСТИ ЧЛЕНОВ ПАРТИИ

§ 3. Каждый член партии пользуется защитой и содействием партийных организаций в делах партийного и политического характера.

§ 4. Сочувствующие на открытых общих собраниях местной организации пользуются правом совещательного голоса.

Примечание. При решении вопросов местного характера (заводской, фабричной, сельской и деревенской жизни) сочувствующие пользуются правом решающего голоса на совместных общих собраниях членов партии и сочувствующих.

§ 5. Каждый член партии (и сочувствующий) обязан безусловно подчиняться всем решениям и постановлениям местных и центральных партийных организаций.

§ 6. Все члены партии, независимо от рода их работы и выполняемых ими функций, обязаны принимать не-

посредственное участие в работах местных партийных организаций и не могут уклоняться от поручений, даваемых соответствующими партийными центрами.

ПАРТИЙНЫЙ АППАРАТ

§ 7. Каждая группа трудящихся, объединенная местными или производственными условиями (фабрика, завод, село, деревня, воинская часть и т. д.), может организовать партийную ячейку.

Примечание. Партийная ячейка состоит сначала из сочувствующих, которые по истечении стажа переходят в партию.

§ 8. Каждая партийная ячейка утверждается соответствующим партийным центром (районными, уездными или волостными комитетами).

§ 9. Партийный центр регистрирует каждую партийную ячейку, утверждает местный коллектив и выдает ему квитанционную и регистрационную книжки, и после того, как члены ячейки прошли предварительный стаж сочувствующих, партийный центр выдает им билеты членов партии.

Примечание. Ячейка, имеющая более 20 действительных членов партии, имеет право самостоятельной выдачи билетов членов партии.

§ 10. Каждая ячейка обязана представить в партийный центр все протоколы, списки членов и т. д. Кроме того, каждая партийная организация (ячейка) обязана представить в соответствующий партийный центр еженедельную сводку и месячный отчет о своей работе.

§ 11. Вся партийная организация строится по принципу строгой централизации, т. е. каждая местная организация безусловно подчинена соответствующему партийному центру. Высшим партийным органом в губернии является Казанская губернская конференция партии.

§ 12. Партийный коллектив (комитет*) выбирается общим собранием данной ячейки в количестве 3—5 человек.

§ 13. Уездный комитет состоит из 5 человек, выбранных партийной организацией уездного города, и по одному представителю от каждого волостного комитета.

* Так в тексте.

Примечание 1. Пленум комитета (с представителями от волостей) собирается не менее раза в месяц, узкий состав (5 чел. от городской организации) — не менее одного раза в неделю.

Примечание 2. Для постоянной партийной работы выбирается президиум из двух членов (председатель и секретарь). В распоряжении президиума имеется секретариат.

§ 14. Высшим и руководящим партийным органом в уезде является пленум уездного комитета, в промежутках между заседаниями которого его заменяет узкий состав (5 человек).

§ 15. Задача и обязанности комитета узкого состава: руководство идейно-политическое и организационное всеми партийными организациями уезда, организация волостных и сельских партийных комитетов и ячеек; учет и контроль всех партийных организаций, партийных членов; надзор, контроль и направление деятельности советской фракции; установление суровой дисциплины в рядах партийной организации; поднятие уровня сознательности членов партии; подготовка, выработка новых работников; ведение агитационно-пропагандистской работы и распространение литературы; руководство военным обучением всех членов партии; агитационная работа в Красной Армии; создание комитетов бедноты, руководство и контроль над уже созданными; делопроизводство партийной работы; контроль и инструктирование всех партийных организаций и ячеек, поддержание связи и деловой переписки с ними и т. д. Комитет представляет ежемесячно пленуму доклад о положении партийных дел, количестве членов партии и состоянии советской работы.

§ 16. Коммунистическая фракция местных Советов подчинена соответствующим партийным комитетам, бюро фракции утверждается комитетом.

§ 17. Пленум комитета выбирает казначея и ревизионную комиссию.

§ 18. Все уездные комитеты обязаны составить смету расходов, которая представляется на утверждение губкома.

Примечание. Сметы волостных комитетов утверждает комитет уездный.

ПРИЛОЖЕНИЕ К УСТАВУ

§ 1

Вступительный взнос и членский

Ст. 1. Товарищ, записавшийся в члены партии, вносит вступительный взнос в размере 1 руб.

Ст. 2. Член партии, имеющий определенный заработок, уплачивает членский взнос — один процент с заработной платы.

Примечание. Члену, внесшему вступительный взнос и членский (взнос) на означенную сумму, выдается квитанция за подписью с приложением партийной печати.

Ст. 3. Член партии, не имеющий определенного заработка, зарабатывающий периодически, вносит в партийную кассу ежемесячно по 3 руб.

Примечание 1. Члены, не внесшие членских взносов в течение трех месяцев, считаются выбывшими из организации.

Примечание 2. Члены, выбывшие из партии за невзнос членских взносов и желающие вновь вступить в партию, уплачивают таковые за все неуплаченное время.

Примечание 3. Сочувствующие при уплате взноса единовременного и месячного руководствуются теми же правилами, что и действительные члены (ст. 1, 2, 3).

§ 2

О процентных отчислениях

Ст. 1. Партийные комитеты и ячейки сочувствующих отчисляют в высшие партийные организации 50% со всей суммы поступивших вступительных и членских взносов в кассу комитета за весь месяц, например, деревенский комитет вносит сельскому, сельский — волостному и т. д.

Ст. 2. Губернский комитет отчисляет 10% Центральному Комитету.

§ 3

О составлении смет и их утверждении

Ст. 1. Все партийные комитеты составляют обязательно ежемесячные сметы доходов и расходов.

Ст. 2. Сметы низшей организации утверждаются высшей, например, смету деревенского комитета утверждает сельский и т. д.

§ 4

Штаты комитетов

Ст. 1. Уездный комитет состоит из: а) председателя, б) секретаря...

Ст. 2. Районный комитет состоит из: а) секретаря, б) организатора...

Ст. 3. Волостной комитет состоит из секретаря...

Ст. 4. Сельский и деревенский комитет состоит из секретаря...

Партархив Тат. ОК КПСС, ф. 868, д. 4, лл. 126—129.

№ 5

ИЗ ОТЧЕТА ГУБКОМА РКП(б) О РАБОТЕ ЗА СЕНТЯБРЬ — ДЕКАБРЬ 1918 г.

*Не позднее 30 января 1919 г.**

16 сентября, через 5 дней по освобождении города от белых, попыткой «инициативной группы» созвать общее собрание членов Казанской организации РКП кладется начало восстановлению ее деятельности. Впрочем, еще 13 сентября остатки старого комитета были собраны для совещания о восстановлении организации и советских отделов, а члены Суконно-Слободского района собрались в помещении клуба уже 12 сентября.

Однако работа по воссозданию становится планомерной только с комитетского заседания 18 сентября, когда впервые этот вопрос ставится и разрешается практически и в общегородском масштабе.

С этого же времени начинается и более или менее планомерная деятельность самого комитета**.

* Датируется по содержанию документа.

** Опущен текст отчета о содержании и количестве заседаний губкома.

Содержание заседаний. Из наиболее важных организационных партийных и советских вопросов, рассмотривавшихся в комитете за истекшие месяцы, следует упомянуть следующие: а) за сентябрь: 1) Об установлении института «ответственных организаторов районов» и назначении таковых для восстановления деятельности районов. 2) О конструкции Совета (по Конституции: с пропорциональным увеличением представительства в городской Совдеп). 3) Об учреждении комиссии по ознаменованию годовщины Октябрьской революции...

Партархив Тат. ОК КПСС, ф. 868, оп. 1, д. 8, л. 262. Черновик.

№ 6

ИЗ ОТЧЕТА ГУБКОМА РКП(б) О СОСТОЯНИИ УЕЗДНЫХ ПАРТИЙНЫХ ОРГАНИЗАЦИЙ

*Не позднее 15 апреля 1919 г.**

Казанский уезд

...** Казанский уездный комитет за один месяц своего существования успел раскинуть правильную сеть волостных организаций сочувствующих. Партийные организации существуют только в Казани, Юдино и Арске (30 членов). Всего же в уезде 38 ячеек сочувствующих с 609 членами. Весь уезд разделен на семь районов, в каждом из которых постоянно живет один член комитета, приезжающий в город только на комитетские заседания. Организовано пять партийных клубов, 12 партийных библиотек и 23 культурно-просветительных кружка. Уездный исполком состоит сплошь из коммунистов.

Чистопольский уезд

Партийные организации в Чистопольском уезде имеются в г. Чистополе, в с. Малом Толкише и в с. Шереметьевке Богородской вол. Всего 210 членов. Ячеек сочувствующих в уезде 29 со 680 членами. Ячейки со-

* Датируется по содержанию документа.

** Опущен текст отчета о работе губкома и райкомов РКП(б) г. Казани.

чувствующих нет только в 5 волостях из 21. В трех волостях имеются разветвленные организации... В самом городе имеется 10 партийных организаций и организация работников участков водного транспорта.

Ядринский уезд

Ядринская уездная организация сама по себе очень небольшая (всего в уезде 72 члена) достигла наибольших успехов в своей работе в деревне, несмотря на отсутствие чувашских агитаторов. В уезде организовано 123 ячейки сочувствующих с 1500 членами. В уезде чрезвычайный налог собран с излишком в один миллион рублей. В «День красного подарка» (очевидно, продолжавшегося не один день) собрано так много подарков, что комитет затруднился в приемке овса, хлеба, сухарей и белья. По воскресеньям регулярно устраиваются митинги в городе и окрестных деревнях. Организован правильный разъезд всех партийных работников по уезду.

Козьмодемьянский уезд

Партийных организаций две: в городе и в с. Арда, имеющих 86 членов. Ячеек сочувствующих 8, с числом членов 220. Классовое расслоение проведено весьма глубоко (в уезде было 600 комитетов бедноты). Организация страдает от отсутствия чувашских и марийских агитаторов. В городе имеются 8 профессиональных союзов, в уезде — 17 трудовых артелей и одна коммуна в Еласовской вол. Партийных библиотек пять. Связь между Советами и партийной организацией, ранее отсутствовавшая, теперь прочно установлена. Советы во всем уезде организованы согласно Конституции.

Свияжский уезд

Свияжская уездная организация принадлежит к числу самых слабых. В городе имеется 53 члена партии, в уезде — 29 ячеек сочувствующих с 470 членами. К работе начинают привлекаться учителя. В уезде организована 81 изба-читальня.

Мамадышский уезд

Мамадышская организация насчитывает 99 членов партии. В уезде организованы 15 волостных ячеек сочувствующих, 20—сельских и 10—деревенских. Всего сочувствующих 373 чел. Были две конференции сочувствующих. Перевыборы в Советы произошли благополучно, за исключением двух волостей. Классовое расслоение проведено слабо, особенно среди мусульман (в уезде 70% татарского населения).

Тетюшский уезд

В городе 71 член партии, в уезде 17 ячеек, 330 сочувствующих... *

Чебоксарский уезд

Партийных организаций в уезде две: Чебоксарская (43 члена) и Мариинско-Посадская (71 член). Ячеек сочувствующих в уезде — 10 с общим числом членов 602. Чебоксарская организация является одной из лучших организаций. При перевыборах Советов организация, между прочим, прибегла к поголовной мобилизации всех членов партии для предвыборной агитации. С губкомом организация связана слабо.

Спасский уезд

В уезде две партийные организации: Спасская — 60 членов и Спасско-Затонская — 72 члена. В первой организации сочувствующих 170, во второй — 212 сочувствующих. В уезде совершенно не было сети наших ячеек. Однако за последнее время их организовано около 50 (число членов неизвестно). Губкомом было обращено особенное внимание на организацию советской работы. Классовое расслоение крестьянства в уезде слабое. Привлекается к работе учительство.

Цивильский уезд

В уезде три партийные организации: Цивильская — 25 членов, Урмарская — 10 членов и Шихранская — 10 членов. В уезде 15 ячеек сочувствующих с 201 членом...

* Опущена часть текста о работе уездного исполкома.

Лаишевский уезд

Лаишевская партийная организация насчитывает 38 членов. Ячеек в уезде 12 с 212 членами-сочувствующими*. Уезд, как и Тетюшский, почти совершенно не организован. Большинство ячеек только числится на бумаге. С губкомом организация не связана.

Царевококшайский уезд

Царевококшайская уездная организация имеет 45 членов. Ячейки сочувствующих имеются во всех волостях (13). Число членов их достигает 510 чел. Советская работа в уезде поставлена плохо. Партийная же работа страдает от недостатка работников. Организованы еженедельные командировки членов партии по уезду. Во всех волостях имеются драматические кружки. В январе был съезд женщин и учительский съезд. 20 февраля созывалась конференция сочувствующих...**

Партархив Тат. ОК КПСС, ф. 868, оп. 1, д. 22, лл. 62—65. Копия.

№ 7

ПОСТАНОВЛЕНИЕ V ГУБЕРНСКОЙ ПАРТИЙНОЙ КОНФЕРЕНЦИИ ПО ОРГАНИЗАЦИОННОМУ ВОПРОСУ

8 июля 1919 г.

1. Все члены партии должны быть под строгим контролем и учетом партии. Партия вполне располагает своими членами и распределяет их по всем отраслям партийной и советской работы.

2. Усиление боевой партийной дисциплины — основная задача всех партийных комитетов. Все члены партии обязаны подчиняться решениям партии, а низшие партийные организации строго подчиняться решениям высшей партийной инстанции.

3. Самое серьезное внимание по-прежнему обращать на работу в Красной Армии, особенно в частях, где много красноармейцев других национальностей, не понимающих по-русски.

* Так в тексте.

** Опущен текст о недостатках в снабжении уездов литературой.

4. Работу по приближению середняков к Советской власти и к Коммунистической партии усиленно продолжать. Выборных крестьян в исполком почаще направлять с ответственными партийными товарищами для отчетов в деревню.

5. Для укрепления наших рядов новыми силами привлечь работниц и крестьянок к борьбе за коммунизм и за Советскую власть. Для этой цели всем партийным комитетам обратить серьезное внимание и руководить работой женских секций.

6. Партийному комитету руководить работой Союза молодежи и втянуть молодежь в партийную работу.

7. Усилить работу среди национальных меньшинств. Образованные при губкоме национальные секции должны повести широкую агитационную работу среди других населений*, пользуясь партийным аппаратом на местах.

8. При необходимости снимать работников с советской работы.

9. Вести широкую борьбу с бюрократизмом в советских учреждениях. Для этой цели продолжать партийную коммунистическую работу по перетасовке* членов партии и усилить работу советских фракций.

10. В бюро фракции ввести обязательно члена комитета для направления и руководства советской работой через фракцию.

«Знамя революции», 1919, 20 июля, № 161(411). Впервые опубликовано в кн.: Большевики Татарии в годы иностранной военной интервенции и гражданской войны, док. № 282, с. 303—304.

№ 8

ЦИРКУЛЯРНОЕ ПИСЬМО ГУБКОМА РКП(б) УКОМАМ О ПРОВЕДЕНИИ «ПАРТИЙНОЙ НЕДЕЛИ»

8 октября 1919 г.

Дорогие товарищи!

Согласно постановлению ЦК по всем партийным организациям объявляется в течение октября месяца «Партийная неделя». Губкомом поставлен следующий порядок проведения «Партийной недели». 7—15 «Пар-

* Так в тексте.

тийная неделя» будет проведена в Казани; 15—22 в уездах — Козьмодемьянском, Свияжском, Чебоксарском, Ядринском, Цивильском, Казанском; 23—30 в уездах — Елабужском, Чистопольском, Мамадышском, Лаишевском, Спасском, Тетюшском.

Товарищи, то значение, которое имеет «Партийная неделя», ясно для вас всех. Наша партия после VIII съезда выбросила из своих рядов все негодные элементы. Численность партии сильно уменьшилась, лучшие товарищи ушли на фронт, а многие погибли. Перед нами стоит вопрос расширения партийных организаций, а, главным образом, углубления партийного влияния на те слои рабочих и крестьян, над которыми многие наши партийные организации работали слабо. Мы открываем двери нашей партии рабочим и красноармейцам, трудовым крестьянам в момент весьма тяжелый как для революции, так и для нашей партии. Вот почему, товарищи, мы не боимся широко открыть сейчас вход в партию тем группам рабочих и крестьян, которые стояли вне ее. Мы не боимся сейчас массового наплыва, ибо те, кто войдут сейчас к нам, несмотря на серьезность нашего положения, а другие именно благодаря ему, те будут до конца верные нашей партии и революции. Надо помнить только одно, товарищи, что в партию мы впускаем только рабочих, только трудовых крестьян, только красноармейцев. Надо безусловно в деревнях остерегаться кулацких элементов, или элементов, пользующихся для себя всяким моментом, всяким положением. Их мы в партию не пустим. Но тех, кто честно пойдет с нами, кто даже не по сознанию, а просто по инстинкту своего классового положения постучится к нам, тех мы обязаны пустить. Но надо помнить, что тот элемент, который сейчас вольется к нам, представит собой безусловно сырой материал*. Над ним придется сильно поработать, чтобы дать ему определенные понятия партийной дисциплины, партийных обязанностей.

Наряду с широким вовлечением в наши ряды новых элементов должен быть немедленно поставлен вопрос о поднятии партийной работы...

К практическому проведению в жизнь губкомом намечена следующая общая схема работы:

* Так в тексте.

1) Все члены партии являются мобилизованными для проведения «Партийной недели».

2) Все сочувствующие рабочие, крестьяне и красноармейцы переводятся в члены партии.

3) Губкомом назначается в каждый уезд ответственный товарищ по проведению «Партийной недели».

4) Будут посланы из Казани 200—250 коммунистов рабочих и красноармейцев в уезды (средним числом по 15 чел. в уезд).

5) Группу в 35 чел. дельных товарищей должен выделить уком РКП(б). Вместе с прибывшими из Казани они составляют группу в 50 чел. Эта группа разделяет [ся на] 12—13 малых групп по 4 чел. в каждой и между ними разделяется весь уезд по волостям или по определенным районам. Товарищи передвигаются из одного места в другое, устраивая сходы и стараясь по мере возможности пребывать в каждом селении. В каждом уезде средним числом 250 селений. Это значит по 20 селений на группу на 7 дней, по 3 селения в день. Это обслужить можно.

6) Товарищи устраивают доклады, митинги, беседы и распространяют литературу. Тут же принимают заявления о вступлении в партию. Посланным товарищам должны быть вручены партийные билеты и анкеты.

7) Там, где ячейки есть, прием в партию проводится через ячейки, там, где ячеек нет, по мере возможности посланные товарищи записывают в партию и организуют тут же ячейку.

8) В каждой волости должен быть обязательно член партии, который во все время «Партийной недели» там присутствует и является ответственным за проведение «Партийной недели» в волости.

9) Темы для докладов, намеченные губкомом, следующие:

1) «Кто такие коммунисты и чего они добиваются?»

2) «Коммунисты и гражданская война», 3) «Коммунисты и Красная Армия», 4) «Коммунисты и крестьянство», 5) «Коммунисты и земельная политика», 6) «Коммунисты и продовольственная политика», 7) «Наш Коммунистический Интернационал».

10) Необходимо устроить ряд концертов, митингов, кинематограф с революционными картинками, граммофон — все, что есть в распоряжении укома РКП(б) и

тех или иных советских отделов, мобилизовать для этой цели.

Эти мероприятия намечены губкомом.

Укомам предлагается проявить максимум инициативы и, сообразуясь с местными условиями, прибавлять или видоизменять различные мероприятия, а самое главное, каждый член партии обязан в «Партийной неделе» [принять] самое широкое участие, придумать новый план, новый метод работы. И в таких условиях наша «Партийная неделя» принесет максимум результатов. О ходе «Недели» можно сообщить губкому. По окончании ее срочно представить отчет по уезду. Действуйте, товарищи, быстро и верно.

Партархив Тат. ОК КПСС, ф. 5599, оп. 1, д. 21, л. 17. Подлинник.

№ 9

ИНСТРУКЦИЯ МАМАДЫШСКОГО УКОМА РКП(б) ОБ ОБЯЗАННОСТЯХ КОММУНИСТОВ

Октябрь 1919 г.

Принимая во внимание напряженную революционную борьбу против внутренних и международных капиталистов, от каждого члена и сочувствующего неуклонно требуется:

1. Знание и беспрекословное проведение в жизнь программы РКП (большевиков).

Примечание: каждый член и сочувствующий партии обязан в свободное время пополнять свои знания как теоретически, так и практически, чтобы быть всегда подготовленными к активной, широкой партийной и советской работе.

2. Каждый член партии и сочувствующий ни от одного пункта программы не должен отступать, хотя бы пришлось ему пожертвовать жизнью во имя партийных интересов.

3. Беспрекословно подчиняться всем постановлениям Центрального Комитета Коммунистической партии и губернской организации и проводить их в жизнь, хотя бы были лишь напечатаны в различных органах партийной прессы.

4. Твердо знать Конституцию РСФСР и ознакомиться со всеми декретами, постановлениями, распоряжениями и разъяснениями, как центральных, так и местных властей.

5. Каждый член партии обязан вести партийную работу, где бы он ни находился, и немедленно докладывать о своей работе той партийной организации, которой он непосредственно подчинен, или той, в распоряжении которой он временно находится.

6. Каждый член партии во всякое свободное время со всей энергией должен пропагандировать идеи коммунизма среди рабочих, а особенно среди крестьян; всех сознательных крестьян и рабочих стараться вводить в наши партийные ряды.

7. Сохранить в тайне то, что говорится на партийных собраниях и не делиться с частными лицами о партийных дебатах, освещая лишь вынесенное принципиальное постановление партии по общим вопросам.

8. Каждый член и сочувствующий обязан посещать все партийные собрания и лекции.

9. За непосещение общих собраний подряд два раза, без уважительных причин, в третий раз таковой член из организации исключается совсем.

Примечание: точно так же поступается с членами, несвоевременно являющимися на собрание и покидающими таковые без разрешения председательствующего.

10. Ежемесячно аккуратно вносить членские взносы и воздействовать в этом на своих товарищей, члены, не внесшие без уважительных причин взносов в течение трех месяцев, из организации исключаются...

16. Каждый член и сочувствующий пользуется защитой и содействием партийной организации в делах политического характера.

17. Все члены и сочувствующие, независимо от рода выполняемых ими обязанностей по своим способностям, обязаны принимать непосредственное участие в работах местной организации и ни один не имеет права уклоняться от партийных поручений, поскольку это найдет нужным комитет партии, считаясь с тем, чтобы не пострадало дело в государственном масштабе.

18. Все члены и сочувствующие, куда-либо командированные, по прибытии на место обязаны зарегистриро-

гает необходимым в дальнейшем усиление партийной работы на фабриках, заводах, в сельскохозяйственных коммунах, артелях и т. д., для чего обеспечить агитационно-пропагандистский отдел необходимым количеством подготовленных партийных работников и предлагает новому составу обкома в своей деятельности особое внимание уделять планомерной постановке дела агитации и пропаганды как в партийной среде, так и в беспартийной массе.

«Известия» («Знамя труда»), Казань, 1920, 25 августа, № 49.

№ 12

ИЗ ОТЧЕТА УЧЕТНО-РАСПРЕДЕЛИТЕЛЬНОГО ПОДОТДЕЛА ТАТАРСКОГО ОБКОМА РКП(б) О РАБОТЕ ЗА АВГУСТ—СЕНТЯБРЬ 1920 г.

*Не позднее 8 октября 1920 г.**

За отчетный период времени до перерегистрации в Казанской организации Татарской Республики состоялось членов партии по городу совместно с гражданскими и воинскими ячейками 5572 члена и кандидатов — 2543.

По кантонам, входящим в состав Татарской Республики, действительных членов 3696, кандидатов — 1274. Всего до перерегистрации в Татарской Республике состоялось членов и кандидатов 13 085 чел. С 17 сентября по постановлению ЦК назначена обкомом перерегистрация членов и кандидатов. Материал по перерегистрации как от райкомов, так и укомов еще не получен, т. к. перерегистрация еще не закончена, а потому точную цифру состоящих в наличии членов и кандидатов в настоящее время установить не представляется возможным...

За отчетное время учетно-распределительным отделом была проведена регистрация ответственных работников с 8 по 11 сентября...

Центром работы учетно-распределительного отдела за этот период времени была мобилизация на внешний и внутренний фронты. По циркулярным телеграм-

* Датируется по регистрационному номеру отчета отдела по работе в деревне. См.: Партархив Тат. ОК КПСС, ф. 868, оп. 1, д. 304, л. 190.

мам ЦК... была проведена мобилизация на Южный фронт. Первая мобилизация на Южный фронт начала была 13 августа, по разверстке в 30 чел. в двухнедельный срок мобилизация была выполнена в 41 чел. Вторая мобилизация на Южный фронт начала была 31 августа и закончена приблизительно во второй половине сентября. По разверстке требовалось 150 чел., разверстка выполнена в 156 чел. Сводки мобилизации своевременно были пересланы в ЦК.

Проведена была также мобилизация поляков, литовцев и персов на основании телеграмм ЦК... В распоряжение ЦК было послано 17 поляков и говорящих на польском языке, 5 литовцев и 9 персов и говорящих на персидском языке.

С 10 августа в недельный срок проведена мобилизация мусульман для работы в Туркестане. По этой мобилизации было послано 45 чел.

В конце сентября начата была мобилизация на продработу, которая в настоящее время еще не закончена. С начала мобилизации в распоряжение Татпродкома послано 233 чел., дополнительная мобилизация на продработу еще продолжается, ввиду этого сводка о мобилизации на продработу представлена будет по окончании мобилизации...

В учетно-распределительный отдел за отчетное время поступило несколько требований на партийных работников, но за неимением в наличии достаточного количества партийных работников и в связи с перерегистрацией, некоторые требования остались неудовлетворенными...

Партархив Тат. ОК КПСС, ф. 868, оп. 1, д. 30, л. 176. Подлинник.

№ 13

ИЗ ЦИРКУЛЯРНОГО ПИСЬМА ТАТАРСКОГО ОК РКП(б) О СТРУКТУРЕ РАЙОННЫХ КОМИТЕТОВ ПАРТИИ

Декабрь 1920 г.

Уважаемые товарищи!

Несмотря на целый ряд циркуляров и инструкций, до сих пор наблюдается целый ряд отступлений как в структуре, так и в деятельности райкомов и их рабочих

аппаратов. В целях устранения вышеуказанных ненормальностей областком предлагается: всем партийным организациям с получением настоящего циркуляра неуклонно руководствоваться нижеследующим:

1) Районные комитеты выбираются общими собраниями районов в количестве 5 человек на срок 3 месяца.

Примечание: в число членов райкома имеют право быть избранными лишь пробывшие членами партии не менее 6 месяцев.

2) Районные комитеты регулярно 2 раза в неделю собираются для обсуждения вопросов, возникающих в организации.

3) Районные комитеты выделяют одного товарища в качестве секретаря, ответственного за всю работу секретариата райкома, и двух товарищей в качестве зав. организационно-инструкторским и агитационно-пропагандистским отделом.

4) Секретариат райкома состоит из следующих отделов:

1) общий отдел (канцелярия, финансовая и административно-хозяйственная часть);

2) организационно-инструкторский отдел с подотделами: 1) инструкторский, 2) информационный, 3) учетно-статистический;

3) агитационно-пропагандистский отдел с подотделами: 1) агитации, 2) пропаганды;

4) бюро субботников;

5) женотдел.

Партархив Тат. ОК КПСС, ф. 15, оп. 1, д. 8, л. 2. Копия.

№ 14

ЦИРКУЛЯРНОЕ ПИСЬМО ТАТАРСКОГО ОБКОМА РКП(б) РАЙКОМАМ ОБ ОРГАНИЗАЦИИ ЧИСТКИ ПАРТИЙНЫХ РЯДОВ

7 июля 1921 г.

Согласно постановлению ЦК [от] 21 июня с 1 августа с. г. начнется проверка личного состава партии во всероссийском масштабе². Проверка личного состава должна окончиться к 1 октября.

С 1 июля приостанавливается прием новых членов за следующими изъятиями: во время проверки могут быть принимаемы лишь рабочие и трудящиеся крестьяне, не эксплуатирующие чужого труда, при соблюдении специальных условий, о которых будут даны указания и инструкции дополнительно.

Подлежат проверке все члены партии. Порядок проверки, способ рекомендации, число и стаж рекомендуемых будет указан в инструкции дополнительно.

При райкоме организуется тройка по проверке личного состава партии, члены которой назначаются Областной комиссией и утверждаются Центральной проверочной комиссией. Выдвигают кандидатов не только местные организации, но и члены партии с пятилетним стажем за коллективной подписью. Партстаж для председателя районной тройки не менее 5 лет, для остальных двух членов — вступление в партию не позднее Октябрьской революции.

Исключение для отдельных товарищей допускается при единогласном решении областной проверочной тройки и с утверждением Центральной комиссией. Два члена комиссии обязательно должны быть рабочие. Товарищи, состоящие до Октябрьской революции членами других партий, не могут быть членами комиссии. Сообщите не позднее 15 июля фамилии выдвинутых кандидатов.

Партархив Тат. ОК КПСС, ф. 15, оп. 2, д. 50, л. 39. Подлинник.

№ 15

ТЕЗИСЫ ПО ОРГАНИЗАЦИОННО-ПАРТИЙНОЙ РАБОТЕ, ПРИНЯТЫЕ БУИНСКИМ КАНТОНЫМ СОВЕЩАНИЕМ СЕКРЕТАРЕЙ РАЙКОМОВ И ВОЛКОМОВ РКП(б)

22 августа 1921 г.

1) Учитывая настоящий исключительный момент, в связи с введением* новой экономической политики, как главного рычага к восстановлению мощи народного хозяйства, и учитывая то стихийное бедствие, которое

* В тексте — изменением.

**РЕШЕНИЕ АРСКОЙ КАНТОННОЙ КОНФЕРЕНЦИИ
РКП(б) «О БЛИЖАЙШИХ ПЕРСПЕКТИВАХ
ПАРТИЙНОГО СТРОИТЕЛЬСТВА
И ПРАКТИЧЕСКОМ ПРОВЕДЕНИИ РАБОТЫ
НА МЕСТАХ»**

20 октября 1921 г.

Так как ячейка РКП(б) в волости является руководящей организацией политического и экономического строительства, то должна повести работу в следующем направлении:

1) Не вмешиваясь непосредственно в советскую работу, должна взять в руки идейный путь этой работы через своих членов, участвующих в советской работе.

2) Созывать беспартийные собрания и митинги по разъяснению новой экономической политики, а также организовывать беседы на всевозможные темы политической и хозяйственной жизни.

3) Привлекать честных беспартийных граждан к участию в советской работе.

4) Если советская работа протекает не в том духе, как это диктует наша экономическая политика, то сообщать о тех лицах, кои уклоняются от общего направления, для замены их другими.

5) В партработе необходимо, чтобы каждый член ячейки знал ясно стремление коммунизма* и на чем основана новая экономическая политика. Для этого каждый секретарь ячейки должен поставить своей целью политическое развитие членов ячейки, ставя на общих собраниях доклады о новой экономической политике, открывать краткосрочные курсы с тем, чтобы все политически неграмотные члены прошли их для усвоения коммунистических идей.

Партархив Тат. ОК КПСС, ф. 15, оп. 2, д. 205, лл. 3—4. Заверенная копия.

* Так в тексте.

**ПОСТАНОВЛЕНИЕ ПЛЕНУМА ОБКОМА РКП(б)
О РАБОТЕ СРЕДИ ТРУДЯЩИХСЯ-ТАТАР**

22 февраля 1922 г.

...Предложить бюро обкома составить тезисы и про-
дискуссировать их в партийной среде и внести на ут-
верждение партконференции... соответствующую резо-
люцию, положив в основу следующее:

1) Учитывая положение организации в ТАССР, ис-
кать выход не в создании особых аппаратов для работы
среди татар, а в усилении вообще массовой партийной
работы.

2) При подходе к татарской массе необходимо об-
ратить внимание на усиление, в первую очередь, поли-
тико-просветительной работы ввиду отсталости татар-
ских масс в культурном отношении.

3) Обратить особое внимание в партработе на ре-
ализацию татарского языка. Для постановки партработы
среди татар на родном для них языке необходимо, в
первую очередь, реализовать татарский язык внутри ор-
ганизации.

4) Центр внимания в общей работе обратить на уст-
ранение элементов недоверия в массах одной националь-
ности к другой, устраняя их, в первую очередь, внутри
организации.

Партархив Тат. ОК КПСС, ф. 15, оп. 1, д. 4, л. 26. Копия.

№ 18

**ИЗ ОТЧЕТНОГО ДОКЛАДА ОБКОМА РКП(б)
У ОБЛАСТНОЙ ПАРТИЙНОЙ КОНФЕРЕНЦИИ**

16 марта 1922 г.*

Социальный состав организации — рабочие, крестья-
не, интеллигенты имеют соотношение 30:50:20 в круглых

* Датируется по протоколу конференции, см.: Партархив Тат.
ОК КПСС, ф. 15, оп. 3, д. 2, л. 2 (об).

цифрах. И это мы должны все время учитывать, когда говорим о работе. Исходя из этого соотношения, нужно особенно серьезно было задуматься при постановке вопросов и их разрешений.

Партархив Тат. ОК КПСС, ф. 15, оп. 3, д. 35-а, л. 1. Копия.

№ 19

ПОСТАНОВЛЕНИЕ V ОБЛАСТНОЙ ПАРТИЙНОЙ КОНФЕРЕНЦИИ О ВНУТРИПАРТИЙНОЙ РАБОТЕ И УКРЕПЛЕНИИ СВЯЗИ С МАССАМИ

18 марта 1922 г.

1. Вопрос о партийной работе в массах в условиях новой экономической политики приобретает исключительное значение. При наличии роста мелкобуржуазной стихии, перед партией на очередь дня ставится задача укрепления влияния партии на широкие массы рабочих и крестьян, задача укрепления связи партии с этими массами.

Решения этой задачи можно достигнуть только на основе постоянного общения членов партии с беспартийной массой, на основе систематической работы среди масс с вовлечением в нее всех членов партии, причем связь и работа в массах должна осуществляться через профсоюзы, комячейки, женщин-делегаток и РКСМ.

2. Самый характер массовой партийной работы должен определяться той внутренней обстановкой, которая в последнее время сложилась. Своеобразие и сложность этой обстановки характеризуется наличием голода, острым недостатком продовольствия для удовлетворения потребностей производства, недостатком сырья, топлива, финансовыми затруднениями, максимальным сокращением рабочих и служащих в государственных предприятиях и учреждениях и ростом безработицы, отсутствием уверенности в завтрашнем дне у остальной рабочей массы, в силу этого значительным упадком настроения в рабочей среде и колебаниями среди рядовых членов партии, недостаточно ориентирующихся в новой обстановке или очутившихся в тяжелом материальном положении.

В соответствии с этим, главное внимание в построении нашей работы должно быть обращено на борьбу с

явлениями упадка и деморализации в рабочей среде и, в первую очередь, на борьбу с неуверенностью, неустойчивостью и колебаниями в рядах партии.

3. В области внутрипартийной работы главное внимание должно быть обращено на партийный закал в особенности молодых и отсталых в политическом и культурном отношении членов партии против разлагающего влияния мелкобуржуазной стихии, путем постановки систематической пропагандистской и воспитательной работы внутри партии, наряду с материальной поддержкой и организацией взаимопомощи наиболее нуждающимся членам партии и, в особенности, коммунистам деревни, выполняющим огромную государственную работу в тяжелых условиях голода в Татарской Республике.

Огромное значение в области воспитания членов партии должна иметь работа коммунистических клубов. Помимо общей теоретической подготовки члены партии должны находить в них постоянное товарищеское разъяснение всех вопросов и сомнений, вызываемых сложностью обстановки. Наряду с этим каждая партийная организация должна поставить себе задачу всемерного выяснения всем членам партии нашего внутреннего положения и наших перспектив в области экономического строительства...

4. Партийная работа среди пролетариата должна строиться в зависимости от высоты сознательности отдельных слоев его, различного их положения в государственных и частных предприятиях. По отношению к пролетариату каждая партийная организация должна поставить себе задачу сближения, в первую очередь, с наиболее сознательным слоем рабочих. Независимо, работают ли они в государственных или частных предприятиях. Практически эта задача должна выполняться путем привлечения их на открытое собрание ячеек, привлечения к участию в работе партклубов, в различных политкампаниях, путем устройства собраний и дискуссий по всем основным вопросам нашей политики. Особое внимание должно быть обращено на вовлечение их в активную работу Советов, профсоюзов и кооперативов. Наша партийная работа должна преследовать, как основную цель подготовку в ближайшее же время новых кадров рабочих для пополнения партийных рядов путем организации из них групп сочувствующих

ИЗ ОТЧЕТА ТАТАРСКОГО ОБКОМА В ЦК РКП(б) О СОСТОЯНИИ И РАБОТЕ ПАРТИЙНОЙ ОРГАНИЗАЦИИ ТАТАРИИ

Август 1923 г.

Татарская организация РКП(б) состоит из 4 районных организаций г. Казани и 13 кантонных, имеет 282 ячейки и насчитывает 3298 членов и 1488 кандидатов.

По своему партийному стажу организация молодая (имеет около 7% вступивших до Октябрьской революции) с преобладанием пролетарского элемента (69%).

По национальному признаку в общем составе организации преобладают русские (64%), татары составляют 25%.

В своем большинстве коммунисты-татары состоят из элементов непролетарского (крестьянского и интеллигентского). Базовыми районами в социальном смысле являются Объединенно-Слободской и Забулачно-Плетеневский районы г. Казани, Зеленодольский, Елабужский кантон, Бондюжский и Кокшанский заводы и отчасти города Агрыз, Бугульма, Чистополь, Челны, а в национальном — районы Объединенно-Слободской г. Казани, Бондюжский и Кокшанский заводы Елабужского кантона и кантоны Мензелинский, Мамадышский, Арский, Тетюшский, Бугульминский и Буинский...*

Тем не менее организация, в общем и целом, является здоровой, сплоченной и крепкой и растет как качественно, в смысле повышения культурного, политического и хозяйственного уровня и улучшения социального состава, так и количественно. Начиная с 1 января в организации насчитывается 103 исключенных и выбывших, преимущественно молодых (19—20—21 годы) непролетарских элементов, тогда как вновь вступивших 149, преимущественно (60%) рабочие. Организация пользуется большим авторитетом в массах, ведет среди них систематическую работу...**

* Опущен текст отчета об экономическом и культурном развитии республики.

** Опущен текст о работе советских органов, профсоюзных и комсомольских организаций.

В области внутрипартийной работы прежде всего значительно улучшен состав организации, укреплен и улучшен партийный аппарат. Так, например, теперь в составе 17 секретарей канткомов и райкомов мы имеем 8 рабочих и крестьян 7, со стажем до Октябрьской революции — 9. Состав секретарей ячеек значительно изменился к лучшему...

Партархив Тат. ОК КПСС, ф. 15, оп. 3, д. 2, лл. 141—143. Копия.

№ 21

ПОСТАНОВЛЕНИЕ VIII ВНЕОЧЕРЕДНОЙ ОБЛАСТНОЙ ПАРТИЙНОЙ КОНФЕРЕНЦИИ О РАБОТЕ КОНТРОЛЬНОЙ КОМИССИИ

23 марта 1924 г.*

1. Заслушав доклад ОКК, VIII партконференция, отмечая правильную линию работы ОКК, считает, что ОКК, выявив основные недостатки организации, нетвердо приступила к их устранению, на основе прав, предоставленных КК.

2. Признать необходимым реорганизовать КК и РКИ, расширение функций КК и слияние КК с РКИ; увеличить количество членов КК до 13 и 7 кандидатов³.

3. Предложить новому составу КК проводить наиболее твердую линию в отношении решений XII съезда и совещаний по национальному вопросу⁴, следя за привлечением к партийной, советской и профсоюзной работе наиболее выдержанной части татарских работников, как бывшего левого, так и правого течений⁵.

4. Предложить ОКК предупреждать и своевременно реагировать на всякие дискредитирующие безответственные выступления товарищей, с чьей бы стороны они ни исходили.

5. Предложить ОКК усилить свою работу по проведению и укреплению партийной линии советских учреждений и по скорейшему проведению мероприятий по борьбе с излеществом.

6. Предложить ОКК усилить свое внимание во всех мероприятиях, связанных с проведением в жизнь поста-

* Датируется по протоколу конференции.

ственно-профессиональной жизни предприятий; недостаточное партийное влияние на эту работу;

г) слабое до последнего времени и по качеству недовлестворительное руководство и инструктирование партячек. Незнание зачастую райкомом внутреннего состояния ячеек, вследствие чего отсутствовало своевременное реагирование на все бьющие недостатки и болезненные явления в них...

Учитывая наличие широкой пролетарской базы в районе, имеющийся приток рабочих в партию считать совершенно недостаточным. Предложить райкому добиться усиления внимания всей организации к вовлечению лучших рабочих в партию через приближение рабочих масс к ячейкам, путем более полного выявления активного и передового слоя рабочих, привлечения и выдвижения его на активную работу и т. д.

Отмечая недопустимую небрежность в прошлом со стороны аппарата райкома к оформлению и закреплению в партии бывшего ленинского призыва, принять меры к полному налаживанию и быстрому оформлению приема и перевода в партию. Наряду с этим выявить членов и кандидатов, совершенно оторвавшихся от партийной жизни, оформить их выбытие как случайно вовлеченных. Проверить по району и учесть степень закрепления в партии и вовлечения в активную работу ленинского набора.

...Считать, что со стороны райкома взята правильная линия в области проведения национальной политики на основе имеющихся партийных решений и директив. Однако отметить, что в ячейках отсутствует еще достаточно практического преломления этой линии, увязанного с условием своего предприятия. Не изжиты еще моменты механического подхода при выдвижении и вовлечении в партию татар. Обком считает необходимым продолжать работу по наиболее углубленному уяснению партийцами национального вопроса, усилению постоянного внимания вопросам выдвижения и воспитания татарского актива, проведения мероприятий по квалификации татарской части рабочих и усилению культурной и политико-воспитательной работы на родном языке.

Отмечая важное значение районной организации как одной из наиболее пролетарских, бюро обкома поручает

продолжить ее укрепление и пополнение подготовленными партийными силами.

Партархив Тат. ОК КПСС, ф. 15, оп. 7, д. 20, лл. 510—515. Подлинник.

№ 27

ПОСТАНОВЛЕНИЕ СЕКРЕТАРИАТА ОБКОМА ВКП(б) ОБ ИЗМЕНЕНИЯХ В СОСТАВЕ ОРГАНИЗАЦИИ

14 мая 1926 г.

Отметить, что при наличии по-прежнему значительной и даже чрезвычайной тяги в партию особенно по отдельным организациям (Горрайкому, Суконно-Слободскому, Агрызскому райкомам; Свяжскому, Елабужскому, Челнинскому, Бугульминскому и Лаишевскому кантонам) со стороны служащих и прочих, приток и стремление к вступлению в партию со стороны рабочих, крестьян по-прежнему недостаточный.

Наряду с этим отметить в отдельных вышеуказанных кантонах и районах недостаточно внимательный отбор и проверку из числа желающих вступить в партию служащих и прочих ячейками, незначительный приток в партию батрачества по Свяжскому, Лаишевскому, Арскому, Елабужскому и Мензелинскому кантонам и полное отсутствие притока батрачества по Бугульминскому, Буинскому, Мамадышскому и Спасскому кантонам.

В области регулирования состава организации констатировать большой рост служащих и прочих: по Арскому кантону — 27,8%, а особенно по Буинскому — 35,6%; значительный по Елабужскому (19,2%) и Спасскому (19,5%). Наряду с этим слабый вообще приток в партию по Тетюшскому.

По урегулированию национального состава организации, констатируя некоторое увеличение вообще приема в партию татар, нац[иональных] мен[ьшинств], отметить слабое вовлечение [последних] по Елабужскому (2,1%), Мамадышскому (2,6%), Спасскому (4,8%) кантонам. Отметить недостаточность работы по вовлечению в партию крестьянок по Мамадышскому (10,5%), Бугульминскому (13,6%), Буинскому (11%), Свяжско-

му (9,6%) и слабость работы по Елабужскому (8,5%), Челнинскому (8%) и Чистопольскому (6,5%) кантонам...

Отмечая указанные недостатки отдельных организаций и что должного поворота в работе ячеек в сторону активного выявления и вовлечения в партию лучших передовых рабочих и связанных с сельским хозяйством крестьян еще нет, обком поручает канткамам и райкомам в срочном порядке приступить к исправлению этих недостатков в процессе дальнейшего регулирования роста организаций, руководствуясь постановлением XI областной партконференции и указаниями по этому вопросу обкома, и принять меры к дальнейшему усилению внимания ячеек к этой работе...

Партархив Тат. ОК КПСС, ф. 15, оп. 7, д. 31, л. 267. Заверенная копия.

№ 28

ИЗ РЕЗОЛЮЦИИ БЮРО ОБКОМА ВКП(б) О СОСТОЯНИИ И ЗАДАЧАХ ОБЛАСТНОЙ ПАРТИЙНОЙ ОРГАНИЗАЦИИ

1 декабря 1926 г.

Заслушав доклад о росте партийной организации и о регулировании ее социального состава, бюро обкома отмечает, что задачи в области регулирования роста состава организации, поставленные XI областной партконференцией, в общем и целом выполняются.

Наряду с достаточным количественным увеличением организаций, достигнут определенный перелом в сторону более правильного регулирования социального состава...

Имеются также некоторые достижения в области вовлечения в партию женщин и комсомольцев.

Как основные недостатки в области роста обком отмечает совершенно недостаточное вовлечение в партию батраков, а также значительный процент служащих среди принятых в партию женщин и слабый перевод кандидатов-женщин в действительные члены.

В большинстве низовых ячеек в работе по вовлечению в партию новых членов все еще преобладает пассивный подход, когда вся работа ограничивается рассмотрением

самотеком поступающих заявлений (нередко без должного критического отсеивания) с отсутствием в должной степени развернутой активной работы по приближению к партии и вовлечению в ее ряды лучших беспартийных рабочих, крестьян-бедняков и середняков.

В дальнейшем основными задачами в области роста и регулирования состава бюро обкома считает:

1) Добиться путем дальнейшего укрепления связи и улучшения работы партийных ячеек в массах беспартийных рабочих усиления тяги рабочих в партию, в первую очередь в крупнейших предприятиях с тем, чтобы процент коммунистов в производстве к числу рабочих в предприятии равнялся бы примерно 10—12.

2) Не ослабляя общего темпа вовлечения в партию крестьян, добиться более внимательного отбора деревенскими ячейками крестьян-активистов, в первую очередь из бедняков и середняков, доказавших свою преданность Советской власти.

3) Как в приеме рабочих, так и батраков и крестьян-бедняков и середняков твердо добиваться, чтобы приток новых членов был результатом приближения лучших передовых беспартийных к ячейкам, на почве привлечения их к совместному с ячейками активному участию в общественной жизни предприятия и деревни.

4) Неуклонно проводить твердую линию по отношению осторожного приема в партию служащих и прочих, категорически добиваясь со стороны ячеек более тщательного выявления общественной активности принимаемых служащих и их связи с массой и полезности для партии (постановление IX съезда).

5) Добиться дальнейшего усиления внимания канткамов и райкомов к задаче систематического и постоянного наблюдения за регулированием социального состава организации, индивидуально подходя к каждой отдельной ячейке, строго учитывая имеющуюся у нее базу для вербовки в партию и состояние работы ячейки.

6) В деле вовлечения в партию женщин добиться решительного перелома в сторону втягивания в партию работниц и крестьянок и более осторожного приема женщин из служащих и интеллигенции.

7) Как особую задачу поставить перед всеми кантонными организациями более интенсивное вовлечение в партию батраков...

8) Продолжать вовлечение в партию рабочей и крестьянской молодежи, добиваясь более решительного со стороны партячек привлечения комсомольского актива к практической работе советских и др. организаций, подтягивая комсомольский актив к партийной работе, привлекая его к участию в проведении отдельных партийных заданий.

9) Во всякой постановке работы по вовлечению в партию рабочих и крестьян добиться дальнейшего усиления внимания ячеек к задаче втягивания в партию татарской части этих слоев, обращая большее внимание на задачу укрепления работы в волостях с большинством татарского населения, особо приспособливая массовую работу к рабочим-татарам на крупнейших предприятиях. Считать необходимым в течение зимы добиться увеличения таким путем темпа роста татарского сектора в составе организации.

10) Неуклонно продолжать усиление работы среди национальных меньшинств. Обратит внимание на втягивание крестьян[ок] в партию.

11) Предложить всем организациям (Арской, Свижской, Мамадышской, Лайшевской и Елабужской), отстающим в деле перевода кандидатов в члены партии, усилить работу по изучению и воспитанию кандидатского состава с тем, чтобы перевод осуществлялся своевременно, не допуская преобладания в организации числа кандидатов над числом действительных членов партии.

Всем организациям не ослаблять работы по переводу из кандидатов в действительные члены, особенно рабочих и крестьян.

12) Отмечая целый ряд недостатков в постановке учета роста и движения членов партии, предложить орготделу принять меры к налаживанию учета как в кантонных комитетах, так и в ячейках, особенно к более полному учету утечки и движения членов и кандидатов партии. В части учета движения членов внести необходимые коррективы в соответствующие учетные формы с тем, чтобы изменения в составе организаций, вследствие отъезда и прибытия, учитывались бы не только количественно, но и отражали бы изменения в социальном и национальном разрезе.

Партархив Тат. ОК КПСС, ф. 15, оп. 6, д. 36, лл. 278—279. Заверенная копия.

ИЗ ДОКЛАДА СЕКРЕТАРЯ ТАТАРСКОГО ОБКОМА М. ХАТАЕВИЧА НА ОРГАНИЗАЦИОННОМ БЮРО ЦК ВКП(б)

27 июня 1927 г.

За период с прошлого доклада в ЦК, т. е. за год и 9 месяцев с 1 октября 1925 г. до 1927 г., мы приняли в партию 3764 чел., количественно же увеличилась за это время организация только на 2,5 тыс. чел. В результате партийной переписи у нас выбыло до 6% состава организации, а вместе с выбывшими до переписи общая убыль в результате переписи составляет более 700 чел., т. е. 7% к общему составу организации.

Социальный состав за это время изменился следующим образом: произошло уменьшение рабочих на 0,6%: с 40,3% до 39,7%, увеличение на полтора процента крестьян с 36% до 37,5% и уменьшение на 0,9% служащих и прочих, составлявших к моменту прошлого доклада 23,6%, а ныне составляющих 22,7%. Количество крестьян увеличилось за счет потеснения* рабочих и, главным образом, служащих. Уменьшение на полпроцента удельного веса рабочих в нашей организации в известной части является результатом недостаточно интенсивного вовлечения рабочих в партию. Мы приняли за это время в партию полторы тысячи рабочих и этого, очевидно, недостаточно. Более существенной причиной этого уменьшения рабочих является перепись, в результате которой число рабочих уменьшилось в организации более чем на 300 чел.

Был пересмотр социального состава организации на основе инструкции Центрального Комитета. Оказалось известное число лиц, ранее числившихся рабочими и крестьянами, которых перенесли в категорию служащих, что дало также известную передвижку в статистических данных. Только этим объясняется столь незначительное снижение процента служащих и прочих в организации. Если бы такого пересмотра не было, мы имели бы значительно большее уменьшение служащих в организации.

* Так в тексте.

По роду занятий члены организации распределяются следующим образом. Имеется 11000 членов и кандидатов вместе с Красной Армией. В Красной Армии находится около 500 чел. Из остальных 10,5 тыс. имеется рабочих по занятиям 26%, крестьян по занятиям 21% всего состава организации, учащихся 16% и 37%, находящихся на административной и всякой другой работе в учреждениях. Учитывая социальный состав населения Татарской республики вообще, такой состав партийной организации приходится считать более или менее удовлетворительным. Из 10 тыс. с лишним членов организации мы имеем 2960 в производственных ячейках, до 3000 в сельских ячейках — почти поровну, около 2 тыс. на учебе и всех остальных других — в советских ячейках...

Партархив Тат. ОК КПСС, ф. 15, оп. 8, д. 16, лл. 18—19. Копия.

№ 30

ПОСТАНОВЛЕНИЕ ЦК ВКП(б) «О СОСТОЯНИИ И РАБОТЕ ТАТАРСКОЙ ОРГАНИЗАЦИИ»

4 июля 1927 г.

Заслушав доклад секретаря Татобкома и содоклад отв. инструктора ЦК, ЦК признает работу ОК удовлетворительной и считает, что Татарская организация в основном правильно проводила решения ЦК (19/X-25 г.) об изжитии групповой борьбы и объединении организации вокруг практических вопросов работы.

Осуществление национальной политики в вопросах хозяйственного и культурного строительства (увеличение землеобеспеченности татарского крестьянства, расширение школьной сети, обслуживающей татарское население, последовательное проведение «коренизации» госаппарата и т. п.), а также улучшение руководства внутрипартийной работой укрепили авторитет ОК среди широких масс партийной организации.

Однако ЦК считает, что задача, поставленная решением ЦК от 1925 г. о сплочении актива и изжитии группировочных настроений обкомом, еще не разрешена. В татарской части руководящего актива частично сохранились групповые настроения, нашедшие свое отражение

в работе XII областной партконференции и последнего (майского) пленума ОК. ЦК также отмечает слабую работу с беспартийным крестьянским активом, совершенно недостаточное вовлечение батрачества в общественную работу в деревне, (что отразилось в последней кампании по перевыборам Советов); неудовлетворительное обслуживание печатью на татарском языке партактива и рабоче-крестьянских масс и ряд недочетов в руководстве партийно-воспитательной и массовой работой на предприятиях (слабая работа ЗФМК, цехуполномоченных, производственных совещаний).

В дальнейшей работе ЦК предлагает руководствоваться следующими указаниями:

1. Более настойчиво проводить решения ЦК от 19 октября 1925 г. об изживании группировочных настроений в активе, принимая все меры к сохранению старых кадров и выдвижению новых работников татар на руководящую областную и кантонную работу, привлекая их по деловому признаку. Шире распространить на кантонные и районные организации практику созыва собраний актива.

2. ОК необходимо учесть увеличивающуюся активность и изменившиеся методы работы мусульманского духовенства и усилить борьбу с ним путем улучшения постановки школьного дела в татарской деревне, усиления женработы, исходя в ней из хозяйственно-бытовых запросов крестьянок, и более широкого использования печати в деле руководства антирелигиозной пропагандой в массах.

3. Укрепить партийное руководство в областном академическом центре (при Тат. НКПресе) и в примыкающих к нему обществах (врачей, учителей и пр.), добиваясь большего привлечения к советскому строительству широких слоев местной интеллигенции. Необходимо при наборе в вузы и рабфаки в большей мере привлечь в них татар, в особенности членов партии и беспартийных рабочих.

4. Обратить внимание на своевременное выполнение фракциями советских организаций партийных директив, в особенности по основным вопросам (снижение цен, рационализация производства, план и мероприятия по восстановлению сельского хозяйства в засушливых

Средний процент голосовавших против и воздержавшихся в комсомольской организации — 2,8% — больше, чем в парторганизации.

Руководство обкома дискуссией выразилось в посылке докладчиков на места, необходимых материалов и методических указаний.

По кантонам, по предварительным данным, результаты следующие: в Чистопольском кантоне голосовало против 4 чел., воздержалось 8 чел. В Арском кантоне — против 1 чел., Агрыз — 3 чел. воздержавшихся, Спаском — 1 против, Бугульма — 1 воздержался, в Лаишевском, Елабужском кантонах, Лаишевском и Бондюжском районах — тезисы ЦК приняты единогласно.

Постановили:

1. Заслушав доклад об итогах партдискуссии в Татарской парторганизации, объединенный пленум обкома и ОКК с удовлетворением констатирует, что все парторганизации оказали дружный и сплоченный отпор всем наскокам оппозиции, которая собрала в организации ничтожное количество голосов, не имела никакого успеха в ячейках, получив особенно резкий отпор в рабочих ячейках, и вышла из дискуссии разоблаченной и идейно разбитой. Такой же отпор оппозиция получила и в комсомольской организации.

2. Попытки оппозиционеров использовать специфические трудности национальной республики и привлечь на свою сторону отдельных недовольных товарищей не имели никакого успеха. Всем обвинениям ЦК в неправильном проведении национальной политики и нападках на обком и его линию организация оказала единодушный отпор.

3. Считая, что поведение оппозиции дает достаточно фактического материала, свидетельствующего о решении оппозиционеров вынести борьбу за пределы партии, не останавливаясь перед шагами антисоветского характера и попытками создания новой партии, считать совершенно правильным решение ЦК и ЦКК об исключении Троцкого и Зиновьева из партии и остальных лидеров оппозиции из состава ЦК и ЦКК. Присоединяясь целиком и полностью к этому решению, объединенный пленум считает, что только твердое проведение этой линии обеспечит партии железное большевистское единство и заставит оппозицию либо безоговорочно отказаться

от борьбы против партии и целиком ей подчиниться, либо стать перед фактом антипартийной и антисоветской деятельности со всеми вытекающими из нее последствиями.

4. Лучшим ответом рабочего класса на все обвинения оппозиции является массовое вступление рабочих в партию. Объединенный пленум обкома и ОКК предлагает всем парторганизациям максимально развить работу по вовлечению рабочих и батраков в партию, приняв в то же время меры к постановке работы по воспитанию... этого нового слоя партийной массы.

Партархив Тат. ОК КПСС, ф. 15, оп. 6, д. 21, л. 102. Подлинник.

№ 32

ИЗ ОТЧЕТНОГО ДОКЛАДА ОБКОМА ВКП(б) XIII ОБЛАСТНОЙ ПАРТИЙНОЙ КОНФЕРЕНЦИИ О ХОДЕ ПРИЕМА В ПАРТИЮ

25 ноября 1927 г.

...За период с XII областной партконференции с декабря 1926 г. до ноября 1927 г., т. е. за 11 месяцев, мы приняли в партию всего 2312 человек. В это число не входит 300 с лишним рабочих, подавших заявления о вступлении в партию в связи с десятилетием Октября, а включены лишь 200 человек, которых мы утвердили при открытии областной партконференции. Эти 300 человек, которые прошли через ячейки, но официально до нас еще не дошли, когда будут оформлены, внесут существенную поправку в данные о притоке в партию. Принятые в партию 2312 человек по социальным группам распределяются так: рабочих 826, или 37%, крестьян 1170, или 52%, служащих и прочих 260, или 11%. В национальном разрезе: татар — 42%, русских — 49%, остальные — национальные меньшинства.

Национальный сектор нашей организации продолжает неуклонно улучшаться и в смысле все большего усиления удельного веса татарского сектора. В составе парторганизации сейчас процент татар доходит до 36,5%, в прошлом году он равнялся 33,5%, а два года тому назад, к моменту XIV партсъезда — 31,5%. Как

видите, число татар продолжает все больше увеличиваться, составляя среди принятых в партию 42%.

По части нац[иональных] мен[ьшинств] прирост так же имеется, хотя есть кантоны, где это дело поставлено неважно. Во всяком случае, места должны постараться исправить это, ибо возможности для вовлечения в партию нац[иональных] мен[ьшинств] имеются.

Среди принятых в партию татар главным образом преобладают крестьяне, составляя 72%, а рабочие 16%...

Стенографический отчет XIII областной партийной конференции, Казань, 1927, с. 110—112.

№ 33

ИЗ СПРАВКИ ИНФОРМАЦИОННОГО ПОДОТДЕЛА ОБКОМА ВКП(б) ОБ ИЗМЕНЕНИЯХ В СОСТАВЕ БЮРО ПАРТИЙНЫХ ЯЧЕЕК

15 декабря 1927 г.

В Казанской городской организации по сравнению с прошлыми перевыборами (весна этого года) произошли некоторые ухудшения, что видно из следующих данных:

Весенние перевыборы 1927 г.	Осенние перевыборы 1927 г.
Рабочих в составе бюро — 58,8%	Рабочих — 51,2%
Крестьян — 6,1%	Крестьян — 7,8%
Служащих и проч. — 35,1%	Служащих и проч. — 41%

Беря отдельно рабочие ячейки, получаем такое изменение социального состава — было в прошлые перевыборы рабочих в составе бюро 87,1%, теперь стало 74,4%. По партийному стажу последние перевыборы дают дальнейшие результаты в смысле большего привлечения к руководящей партработе в ячейках товарищей, вступивших в партию начиная с 1924 года. В прошлых перевыборах вступившие в партию в 1924 году и позже

составляли 48,5%, в последних перевыборах этот % поднялся до 54,9.

В отношении национального состава произошло снижение % татар в составе членов бюро с 32,5% до 31,8%.

В составе бюро ячеек кантонных организаций (сведения без 4-х кантонов) имеют место такие изменения: повысился % женщин — с 4,3% (в прошлом году) до 6,1% в этом году. Значительно повысился % вновь избранных в бюро: было 39,5%, стало 55,7%.

Социальный состав бюро изменился таким образом:

1926 год		1927 год	
Рабочих	26,8%	Рабочих	23,8%
Крестьян	41,8%	Крестьян	45,9%
Служащих и пр.	31,4%	Служащих и пр.	30,3%

Наряду с этим значительно повысился удельный вес категории крестьян, занятых исключительно в крестьянском хозяйстве, их было в прошлом году — 16,3%, в этом — 29,3%.

Большие успехи имеются по ячейкам кантонных организаций в отношении национального состава членов бюро: татары среди членов бюро в прошлом году составили 38,3%, в нынешнем 47,9%.

Повысился также % вступивших в партию в 1924 году и позже: было 40%, стало 63,1%.

Приведенные данные говорят о том, что при предстоящих перевыборах бюро, особенно в городской организации, должно быть обращено серьезное внимание на улучшение социального состава бюро ячеек в смысле большего вовлечения рабочих-партийцев и татар.

В кантонных организациях требуется усиление работы по вовлечению в состав бюро коммунистов-батраков, что до сих пор проводится совершенно недостаточно. В результате слабого внимания к этому произошло резкое уменьшение % батраков в составе бюро ячеек (было 2,6%, стало 0,2%), хотя среди секретарей сельских ячеек батраки составляют 3,4%.

ИЗ ПОСТАНОВЛЕНИЯ ЦК ВКП(б) «О СОСТОЯНИИ И РАБОТЕ ТАТАРСКОЙ ПАРТИЙНОЙ ОРГАНИЗАЦИИ»⁹

23 мая 1930 г.

...При некотором улучшении социального состава парторганизации работа по вовлечению в партию рабочих с производства и батраков еще недостаточна. Партийная прослойка на основных предприятиях остается низкой (9,7% на 1 января 1930 г.).

Предложить обкому, путем улучшения массовой работы, усилить прием в партию рабочих, особенно татар-батраков, добиваясь улучшения удельного веса производственных рабочих в составе партийной организации.

«Правда», 1930, 26 мая.

ИЗ ОТЧЕТНОГО ДОКЛАДА ОБКОМА ВКП(б) XV ОБЛАСТНОЙ ПАРТИЙНОЙ КОНФЕРЕНЦИИ О РОСТЕ УДЕЛЬНОГО ВЕСА РАБОЧИХ В ПАРТИЙНОЙ ОРГАНИЗАЦИИ

8 июня 1930 г.

Наша парторганизация значительно выросла после XIV конференции. Мы имеем сейчас 17 075 членов и кандидатов в организации, кандидатов в этом числе около 7000. С XIV по XV конференцию или вернее по 1 апреля 1930 г. в организацию вновь принято 5237 человек, причем по социальному положению прием за этот период дал 72,7% рабочих, 69,1% всех принятых составляют рабочие с производства, батраки и сельскохозяйственные рабочие. Таким образом, мы выполнили и перевыполнили директивы ЦК партии для национальных республик, которая заключалась в том, чтобы 60% во всем наборе составляли рабочие с производства и батраки. В связи с этим значительно возрос удельный вес рабочей прослойки в нашей парторганизации. Вместо

42% рабочих по социальному положению к XIV конференции, мы имеем сейчас 52,7%, прослойка рабочих от станка и батраков с 24% возросла до 35,3%...

Национальный состав парторганизации остался почти без изменения — 37,2% против 37,3%, которые были во время прошлой конференции*. Почему это происходит? Трудность увеличения процента татар в организации вытекает из очень высокого приема в партию рабочих, а процент татар-рабочих на производстве на сегодняшний день еще далеко не достаточен. Нужно отметить как слабое место — вербовку в партию татар вообще. В общем количестве рабочих, принятых в Татарской республике в партию за этот период, татары-рабочие составляют 22,5%, в то время как рабочие-татары в общем составе рабочих нашей промышленности составляют около 30%.

Таким образом, мы имеем недоохват в своей работе татарской части рабочих. Тут сказывается слабое обслуживание татар-рабочих, несмотря на все наши директивы, слабое обслуживание их на родном языке.

В связи с улучшением социального состава нашей парторганизации имеет место некоторое улучшение социального состава руководящего актива. В составе руководящих работников рабочая прослойка с 32% поднялась до 35% за эти 15 месяцев. Но этого совершенно недостаточно, здесь темп недостаточно быстр, его нужно усилить.

Стенографический отчет XV областной партийной конференции. Казань, 1930, с. 140—141.

ИЗ ОТЧЕТА ОБЛАСТНОЙ КОНТРОЛЬНОЙ КОМИССИИ ВКП(б) XV ОБЛАСТНОЙ ПАРТИЙНОЙ КОНФЕРЕНЦИИ О ЧИСТКЕ ПАРТИЙНЫХ РЯДОВ

11 июня 1930 г.

...В нашей работе главное место занимали проверка и чистка партийных рядов. Чистка 1929 года отличается от других чисток тем, что во время чистки мы не только

* Указан процент коммунистов-татар.

6) Установить, что делегаты, избранные на городскую конференцию, являются делегатами и на областную партконференцию. Первую городскую партконференцию созвать после областной партконференции...

Партархив Тат. ОК КПСС, ф. 15, оп. 12, д. 24, л. 216. Подлинник.

№ 42

ИЗ РЕЗОЛЮЦИИ ОБЪЕДИНЕННОГО ПЛЕНУМА КАЗАНСКОГО ГОРКОМА И ГОРОДСКОЙ КОНТРОЛЬНОЙ КОМИССИИ ВКП(б) ОБ УКРЕПЛЕНИИ ЦЕХОВЫХ ЯЧЕЕК, РАБОТЕ С КАНДИДАТАМИ В ЧЛЕНЫ ПАРТИИ

1 июля 1932 г.

Пленум считает:

1) Партийные организации предприятий и новостроек должны в кратчайший срок укрепить и четко оформить цеховые, звеньевые и сменные ячейки и партгруппы, сократив количество цехячеек. Особенно это относится к партийным организациям фабрики «Спартак», завода им. Вахитова и меховых фабрик.

2) Необходимо взять курс на решительное налаживание работы цеховых и звеньевых ячеек, осуществляя оперативное конкретное руководство ими, укрепляя ячейки лучшими партийными силами за счет сокращения общезаводского платного аппарата и, на основе максимальной популяризации положительных образцов работы, добиться повышения роли цехячеек, партгрупп и каждого отдельного коммуниста в хозяйственной и партийно-политической жизни предприятий и новостроек.

3) Особо серьезное внимание должно быть сосредоточено на улучшении работы по выдвижению, воспитанию и изучению партийных кадров на предприятиях и новостройках...*

4) Огромное значение для улучшения работы по политическому воспитанию членов и кандидатов партии имеет правильное распределение партобязанностей. В

* Опущены пункты о работе с кадрами.

связи с этим парткомы и ячейки должны ввести строго продуманную систему нагрузок, которая обеспечивала бы действительное повышение роли членов и кандидатов партии в производственной и политической жизни предприятия, добиться большей ответственности за выполнение партнагрузок...

6) Пленум отмечает серьезнейшее ослабление внимания за последние три месяца к вопросу пополнения рядов организаций, в связи с чем резко снизился приток рабочих в партию. Особое снижение темпов роста организации наблюдается на меховых [фабриках], фабрике «Спартак» и предприятиях Приволжского и Пролетарского районов.

Пленум признает неудовлетворительную работу с кандидатами, составляющими около 40% городской организации. Парткомы, ячейки и низовые звенья слабо изучают кандидатов. Отсюда факты отрыва их от партийной жизни, слабая посещаемость ими партсобраний и партучебы, просроченность кандидатского стажа, невыполнение элементарных требований партустава.

Пленум считает важнейшей обязанностью райкомов, парткомов и партколлективов усиление на основе максимального развертывания массовой политической работы вербовки рабочих, особенно ударников, в партию и коренное улучшение работы с кандидатами. Секретари ячеек обязаны лично знать вновь вступивших, добиться усвоения ими политики и мероприятий партии, основных требований партийного Устава, проводя с ними специальные беседы, вовлекая их в общественно-политическую работу.

Партархив Тат. ОК КПСС, ф. 28, оп. 1, д. 11, лл. 3—5. Копия.

№ 43

ИЗ МАТЕРИАЛОВ К ОТЧЕТУ ОБКОМА ВКП(б) К XVII ОБЛАСТНОЙ ПАРТИЙНОЙ КОНФЕРЕНЦИИ О РОСТЕ И СОСТАВЕ ОРГАНИЗАЦИИ, ПЕРЕПОДГОТОВКЕ ПАРТИЙНЫХ КАДРОВ

15 декабря 1933 г.

В период с XVI по XVII областную партконференцию Татарская парторганизация выросла на 11 327 чел., из

них рабочих — 43%, крестьян-колхозников — 53%, татар — 44,1%, национальных мен[ьшинств] — 6,3%, женщин — 17,8%.

Рабочая прослойка занимала в общем росте 43%, это дало возможность в сравнении с 1930 г. увеличить рабочую прослойку в 2 раза (с 7599 чел. на 1/I-30 г. до 15 119 чел. на 1/I-33 г.).

Поставленная задача укрепления деревенской организации сказалась и на росте парторганизации за счет колхозников... (за эти годы увеличилась в 3 раза, с 5292 чел. на 1/I-30 г. до 17 813 чел. на 1/I-33 г.) этим и объясняется некоторое снижение за счет рабочих в составе организации даже по сравнению с 1932 г. (на 1/I-32 г. в составе организации было 42,7%, на 1/I-33 г. стало 41,1%).

База для роста парторганизации за счет рабочих, безусловно, имеется, поэтому мог быть рост за счет рабочих больше, если бы все райкомы, парткомы отнеслись бы серьезно к этому важнейшему политическому вопросу.

Некоторое снижение в росте за счет рабочих дает городская парторганизация.

Например: в 1930 г. рабочая прослойка заняла 93,2%, в 1931 г. снизилась до 86,4% и в 1932 г. до 76,9%.

Неуклонный рост за счет татар как в составе, так и в росте организации (в росте с 39,5% в 1930 г. до 44,1% в 1932 г., в составе организации с 36,7% на 1/I-30 г. до 42,1% на 1/I-33 г., или на XVI областной конференции татары в организации составляли 41,2%, а на 1/X-33 г. — 42,9%).

Некоторый рост за счет женщин с 15,7% на 1/I-32 г. до 16,1% на 1/I-33 г., заняв в росте организации 17,8% и абсолютных числах 2003 чел.

Систематическое снижение как в росте, так и в составе парторганизации комсомольцев. В росте с 16,8% в 1930 г. до 15,7% в 1932 г. В составе с 13,3% на 1/I-32 г. до 11,5% на 1/I-33 г., главным образом за счет города.

Это положение исключительно объясняется тем, что: во-первых, комсомольский комитет совершенно неудовлетворительно работает по подготовке и передаче в партию лучших сынов комсомола из ударников рабочих, колхозников. Во-вторых, райкомы, парткомы и партийные ячейки слабо руководят, а в ряде случаев недооце-

нивают политического значения роста партийного ядра в комсомоле в деле политического воспитания комсомольских масс.

Задача выращивания новых партийных кадров, их подготовка, особенно из татар, улучшение социального состава актива, поднятие боеспособности и теоретического уровня партийных кадров в работе обкома и всей партийной организации являлась центральной задачей.

В этом отношении парторганизация имеет бесспорные успехи, о чем ярко свидетельствуют следующие данные:

Состав секретарей сельских райкомов ВКП(б)

	1931 г.	1932 г.	1933 г.
Всего	44	44	44
По партстажу:			
с 1917—20 г.	17	19	20
с 1921—25 г.	16	15	12
с 1926—30 г.	10	10	12
По нацсоставу:			
татар	22	21	22
русских	20	20	20
национальных мен[ьшинств]	2	3	2
По соцсоставу:			
рабочих	15	16	14
крестьян	17	16	16
служащих	12	12	14
По образованию:			
со средним образованием	23	25	20
с низким образованием	21	19	24
По масштабу работы:			
с областной работы	12	12	15
с районной работы	32	32	29

...*Несмотря на некоторые качественные улучшения состава заворгов и культпропов райкомов за период с 1932 по 1933 гг., все еще требуется дальнейшее улучшение состава, особенно по линии повышения как политической подготовки, так и поднятия общеобразовательного уровня и квалификации на парторботе. MC

* Опушена таблица о характеристике заведующих организационно-инструкторским и культурно-пропагандистским отделами райкомов ВКП(б).

Большим недочетом является, что в составе заведующих отделов райкомов имеется большая текучесть, сменяемость. Например, в течение последних 2 лет (1932 и 1933 гг.) сменилось заворгов райкомов 45 человек и заведующих культпропов — 42 чел.

При удовлетворительном положении социального состава как секретарей партколлективов, партячеек, так и секретарей цехячеек (в составе секретарей партколлективов рабочие составляют 68,5%, в составе секретарей цехячеек — 75,7%) остается совершенно неудовлетворительным выдвижение татар и женщин. Татары составляют в составе секретарей партколлективов 32,7%, в составе секретарей цеховых ячеек 28,1% и женщины в первом случае — 11,7% и 16,3%.

Также неудовлетворительным нужно признать положение, что в составе секретарей партколлективов 79,8% имеет стаж партийной работы от 1 до 2 лет. Данное положение, прежде всего, объясняется тем, что райкомы и парткомы не всегда серьезно подходят к подбору руководящих кадров, к их подготовке (особенно секретарей цехячеек)...*

Всего за 1932 и 1933 гг. окончило курсы партактива 1904 чел., из коих 59% татар.

Решением обкома с 15—20 января 1934 г. открываются дневные курсы марксизма на 50 чел., сроком обучения 1 год. Все секретари колхозных, совхозных, партийных ячеек, кандидатских групп, парторганизаторы и руководители партийно-комсомольских групп должны пройти через райпартшколы со сроком обучения 1 месяц с особой программой.

Необходимо отметить, что среди выпускников 1933 г. Комвуза, направленных в распоряжение райкомов и Казанского горкома партии в количестве 17 человек, были не имеющие никаких навыков производственной и практической партийной работы и по учебе совершенно слабыми. Это объясняется главным образом тем, что при приеме не было достаточно внимания [как] со стороны парторганизаций, так и дирекции коммунистического университета.

* Опущены таблицы о подготовке и переподготовке сельских партийных кадров.

Ход этой работы удовлетворительным считать невозможно. Ряд райкомов к этому важнейшему вопросу отнесся формально, в результате чего в этих районах (Нурлатском, Камско-Устьинском, Пестречинском, Кайбицком, Алексеевском и др.) курсы совершенно не работают. Решения обкома по этому вопросу не выполняются.

В 1934 г. должны проводиться 3-месячные областные курсы секретарей крупных колхозных ячеек и райком[ов] на 300 чел.

Партархив Тат. ОК КПСС, ф. 15, оп. 15, д. 40, л. 95—99. Заверенная копия.

№ 44

ИЗ ПРОТОКОЛА ПЛЕНУМА ОБКОМА ВКП(б) ОБ ИТОГАХ ОБМЕНА ПАРТИЙНЫХ ДОКУМЕНТОВ

22 ноября 1936 г.

Заслушав доклад об итогах обмена партдокументов в областной организации ВКП(б) Татарии, пленум обкома ВКП(б) постановляет:

1. Утвердить итоги обмена партдокументов по областной организации. Выдано 14 365 партийных билетов и 7137 кандидатских карточек нового образца.

Обязать райкомы ВКП(б) в кратчайший срок закончить обмен партдокументов у тех членов и кандидатов партии, которые его не прошли по уважительным причинам (67 членов и 34 кандидата).

2. Обмен партдокументов явился серьезнейшим партийно-организационным мероприятием по закреплению положительных результатов проверки партдокументов и по дальнейшему укреплению рядов ВКП(б).

Обмен партдокументов способствовал дальнейшему повышению боеспособности парторганизации, очищению ее от враждебных и чуждых партии элементов, повышению революционной большевистской бдительности коммунистов и улучшению всей партийно-организационной и политически-воспитательной работы парторганизации. В процессе обмена партдокументов выдвинуты вновь сотни новых работников на партийную, советскую и хозяйственную работу.

ИЗ ОТЧЕТА ОРГАНИЗАЦИОННО-ИНСТРУКТОРСКОГО ОТДЕЛА ОБКОМА ВКП(б) О ПРИЕМЕ В ПАРТИЮ В 1941 ГОДУ

Февраль 1942 г.*

...В период Отечественной войны усилилась тяга в партию передовых людей нашей страны.

Татарской парторганизацией за 1941 год принято в партию 5620 чел., из них в кандидаты партии — 1858 чел., в члены ВКП(б) — 3762 чел.

За время Отечественной войны (за июль — декабрь 1941 г.) принято: в кандидаты партии — 1005 чел., в члены ВКП(б) — 1536 чел.

Из общего числа принятых в кандидаты партии в 1941 году:

а) женщин	— 551 чел., или 29,6%,
б) комсомольцев	— 904 » или 48,7%...**
в) рабочих	— 179 » или 9,3%,
г) колхозников	— 368 » или 21,2%,
д) служащих	— 1131 » или 69,5%.

Партархив Тат. ОК КПСС, ф. 15, оп. 23, д. 330, л. 30. Копия.

№ 53

ИЗ ДОКЛАДА ОБКОМА ВКП(б) НА IX ПЛЕНУМЕ О РОСТЕ ОБЛАСТНОЙ ПАРТИЙНОЙ ОРГАНИЗАЦИИ

15 февраля 1943 г.

За время Отечественной войны в составе парторганизации Татарии произошли значительные изменения, что видно из следующих данных:

С 1 июля 1941 года по 1 января 1943 года принято членами 4367 чел. и кандидатами в члены ВКП(б) 5118 чел., в том числе принято по городским парторга-

* Дата установлена по тексту документа.

** Опущен текст о работе по приему в партию в районах республики.

низациям членами 1797, или 41,2%, кандидатами в члены ВКП(б) 1931 чел., или 38,1%, и по сельским районам членами 2570, или 58,8%, кандидатами в члены ВКП(б) 3187, или 61,9% принятых за этот период в партию. Среди принятых кандидатами в члены ВКП(б) рабочих 853 чел., или 16,7%, колхозников 673 чел., или 13,1%, служащих 3592 чел., или 70,2%, женщин 2263 чел., или 44,3%, членов ВЛКСМ 2453 чел., или 47,9%, русских 2461 чел., или 48,1%, татар 2010 чел., или 39,3%.

...За период Отечественной войны из нашей партийной организации ушло в ряды Красной Армии большое количество членов и кандидатов в члены ВКП(б). Это лучшие люди нашей партийной организации, достойные сыны народа, грудью защищающие честь, свободу и независимость нашей родины. Многие из этих коммунистов уже отличились в боях против фашистских извергов, за доблесть и мужество, преданность нашей партии награждены орденами и медалями СССР.

Партийная организация Татарии за время Отечественной войны еще больше укрепила свою связь с массами, расширила свой состав за счет приема лучших людей из беспартийного актива.

Партархив Тат. ОК КПСС, ф. 15, оп. 24, д. 36, лл. 234—235. Копия.

№ 54

ИЗ ПОСТАНОВЛЕНИЯ БЮРО ОБКОМА ВКП(б) О РАБОТЕ ДРОЖЖАНОВСКОГО РАЙКОМА ВКП(б) ПО ПРИЕМУ В ПАРТИЮ

16 февраля 1944 г.

Заслушав и обсудив доклад секретаря Дрожжановского райкома ВКП(б) о руководстве приемом новых членов и кандидатов в члены ВКП(б), бюро обкома ВКП(б) считает, что райком партии не выполняет указаний ЦК ВКП(б) о том, что главной задачей партийных организаций сейчас является не форсирование роста партии, а большевистское воспитание коммунистов. Райком ВКП(б) допускал нарушение принципа индивидуального отбора и принимал в ряды ВКП(б) почти каждого, подавшего заявление...

В практике работы обкома, горкомов и райкомов ВКП(б) по-прежнему продолжают иметь место факты, когда строгий контроль и требовательность к работникам советского аппарата подменяются мелочной опекой советских органов.

Крупнейшим недостатком в работе обкома, горкомов и райкомов ВКП(б) является то, что проверка исполнения поставленных партией, правительством и своих собственных решений проводится неудовлетворительно и не стала основным методом партийного руководства.

Партархив Тат. ОК КПСС, ф. 15, оп. 31, д. 102, лл. 46—47. Типографский экз.

№ 58

ИЗ ОТЧЕТА ОБКОМА В ЦК ПАРТИИ О ХОДЕ ВЫПОЛНЕНИЯ ПОСТАНОВЛЕНИЯ ЦК ВКП(б) ОТ 9 ИЮЛЯ 1949 г. «О РАБОТЕ ТАТАРСКОГО ОБКОМА ВКП(б)»

1 июля 1950 г.

...В партийно-организационной работе главное свое внимание обком ВКП(б) сосредоточивал на строгом соблюдении внутрипартийной демократии, всемерном развитии критики и самокритики, укреплении связи обкома ВКП(б) с горкомами и райкомами партии и первичными парторганизациями, на повышении роли и ответственности первичных парторганизаций за состоящие работы предприятий, колхозов, МТС и совхозов и на улучшении подбора, расстановки и воспитания кадров.

Выполняя требование ЦК ВКП(б) о строгом соблюдении внутрипартийной демократии, обком партии установил строгий контроль за своевременным проведением отчетно-выборных собраний в первичных парторганизациях, районных и городских партийных конференциях. С декабря 1949 года по июнь 1950 года отчетно-выборные собрания проведены в 3113 первичных парторганизациях. За этот же период в 77 районах и 2 городах проведены партийные конференции, в том числе в 46

районах отчетно-выборные, а в остальных по выборам делегатов на XXIII областную партийную конференцию.

Городские, районные партийные конференции и отчетно-выборные партийные собрания в первичных организациях прошли под знаком проверки выполнения партийными организациями постановления ЦК партии о работе Татарского обкома ВКП(б) и мобилизации усилий коммунистов на безусловное выполнение этого постановления ЦК ВКП(б).

Во всех городах, районах и первичных парторганизациях конференции и собрания в основном прошли на высоком идейно-политическом уровне, с острой критикой недостатков и большой активностью коммунистов. Из 41506 коммунистов, состоящих на учете в первичных партийных организациях, в которых прошли отчетно-выборные собрания, участвовало на собраниях 35150 человек, или 84,6%, выступило в прениях 18794 человека, или 45,2% к числу участвовавших коммунистов. Из 5906 делегатов, принимавших участие на городских и районных партийных конференциях, выступило в прениях 1377 человек, или 23,3%.

В конце марта 1950 года проходила XXIII областная партийная конференция. Работа этой конференции так же прошла под знаком проверки выполнения обкомом, горкомами, райкомами партии, советскими, сельскохозяйственными и другими организациями постановления ЦК партии о работе Татарского обкома ВКП(б)...

...Обком ВКП(б) принимал меры к улучшению работы первичных партийных организаций. В целях обобщения и передачи опыта работы на бюро обкома партии за отчетный период были заслушаны отчеты трех первичных парторганизаций. Ряд горкомов и райкомов партии более конкретно и оперативно стали руководить работой первичных парторганизаций. Для секретарей партийных организаций в горкомов и райкомах партии не реже одного раза в месяц проводится семинар по вопросам партийного строительства, обмена опытом работы и изучению важнейших решений партии и правительства. Работники обкома, горкомов и райкомов ВКП(б) больше стали оказывать практическую помощь первичным парторганизациям на месте.

Принятые меры способствовали значительному повышению организующей роли первичных партийных ор-

ганизаций. Наряду с этим все еще значительное количество первичных партийных организаций, особенно сельских, слабо справляются с возложенными на них задачами.

За отчетный период обком, горкомы и райкомы ВКП(б) несколько улучшили руководство приемом в партию. Если за 5 месяцев 1949 года были приняты кандидатами в члены ВКП(б) 330 человек, то за 5 месяцев 1950 года принято 1194 человека, в том числе женщин 270 человек, комсомольцев 567 человек, рабочих 180 человек и колхозников 363 человека.

Главным недостатком в руководстве приемом в партию остается низкий процент в составе принятых в кандидаты партии рабочих и высокий процент (54%) служащих.

Обком ВКП(б) повседневно уделял внимание делу улучшения подбора, расстановки и воспитания кадров. Из 3439 работников, входящих в номенклатуру обкома ВКП(б), на первое июля 1950 года подобрано 3326 человек и утверждено 3246 человек.

В составе номенклатурных работников обкома ВКП(б) татар 1547 человек и женщин 413. За первое полугодие 1950 года подобрано и выдвинуто на руководящую работу 238 человек, в том числе татар 103 человека, женщин 28 человек. Значительно увеличилось в составе номенклатурных работников количество лиц, имеющих среднее, незаконченное высшее и высшее образование.

Партархив Тат. ОК КПСС, ф. 15, оп. 42, д. 54, лл. 75—79.
Заверенная копия.

№ 59

ИЗ ОТЧЕТНОГО ДОКЛАДА КРАЙКОМА ВКП(б) I(XXIV) КРАЕВОЙ ПАРТИЙНОЙ КОНФЕРЕНЦИИ О ПАРТИЙНО- ОРГАНИЗАЦИОННОЙ РАБОТЕ

18 сентября 1952 г.

За отчетный период численность краевой партийной организации выросла на 5961 чел. и к настоящему времени составляет 69768 членов и 10259 кандидатов пар-

тии, а всего 80027 чел. В социальном составе и других качественных показателях парторганизации произошли следующие изменения: увеличилось число коммунистов-рабочих на 2793 чел., значительно выросло количество коммунистов, работающих в ведущих отраслях промышленности (2656 чел.), а также в органах просвещения и здравоохранения.

Наряду с этим произошло уменьшение количества коммунистов-колхозников на 517 чел., что свидетельствует об ослаблении внимания многих сельских райкомов ВКП(б) к усилению партийного влияния в колхозном производстве.

С марта 1950 г. по июль 1952 г. в ряды ВКП(б) принято 16937 чел., в том числе членами партии 8108 чел. и кандидатами 8829 чел. В составе принятых кандидатами в члены ВКП(б) удельный вес рабочих увеличился с 16,2% в 1950 году до 24,9% в первом полугодии 1952 года, удельный вес колхозников уменьшился с 33,3% до 27,4%...*

Крайком партии направлял деятельность райкомов, горкомов на укрепление роли первичных парторганизаций. К настоящему времени мы имеем 4912 первичных парторганизаций, в том числе в различных отраслях промышленности, транспорта и строительства — 796, промкооперации — 131, коммунальном хозяйстве — 15, предприятиях торговли и общественного питания — 219, колхозах — 1764, МТС и МТМ — 150, совхозах — 61, территориальных сельских — 140 и в учебных заведениях — 145.

В целях обобщения и передачи опыта работы, на бюро крайкома ВКП(б) были заслушаны отчеты 9 первичных парторганизаций и доклады 4 райкомов и горкомов партии о руководстве первичными парторганизациями.

За отчетный период крайком и райкомы партии стали больше уделять внимания работе с секретарями первичных парторганизаций. В соответствии с указанием ЦК ВКП(б) в 1950—1952 гг. было проведено 6 потоков месячных курсов секретарей колхозных парторганизаций, которые окончили 1606 чел.

* Опушен текст с характеристикой работы о приеме в партию в отдельных райкомах ВКП(б).

беспартийных примером самоотверженного отношения к труду и любому порученному делу, выразителем передовых взглядов, политическим вожаком трудящихся;

е) обратить внимание партбюро на правильную расстановку коммунистов на производстве с тем, чтобы партийным влиянием охватывались наиболее решающие участки, от работы которых зависит успех работы как комбината в целом, так и каждого цеха в отдельности...

Партархив Тат. ОК КПСС, ф. 15, оп. 37, д. 185, лл. 7—10.

№ 67

ПОСТАНОВЛЕНИЕ БЮРО ОБКОМА КПСС ОБ УЛУЧШЕНИИ КАЧЕСТВЕННОГО СОСТАВА ОБЛАСТНОЙ ПАРТИЙНОЙ ОРГАНИЗАЦИИ

21 февраля 1957 г.

Рассмотрев статистические отчеты райкомов и горкомов КПСС о составе партийной организации на 1 января 1957 г., бюро обкома партии отмечает, что партийные организации республики в истекшем году несколько лучше стали заниматься вопросами регулирования роста рядов партии и добились некоторого увеличения количества рабочих и колхозников в составе партийной организации. Удельный вес рабочих и колхозников в составе принятых кандидатами партии в 1956 г. по сравнению с 1955 г. увеличился. Так, рабочие составили 34,3% вместо 32,1%, колхозники — 28,4% вместо 28,3%.

Однако бюро обкома КПСС считает, что многие райкомы, горкомы партии и первичные партийные организации неудовлетворительно выполняют решения XX съезда КПСС об усилении внимания делу регулирования роста партии, все еще не проявляют должной заботы об индивидуальном отборе в партию передовых людей, прежде всего из числа рабочих и колхозников.

В результате этого во многих партийных организа-

циях удельный вес рабочих и колхозников в составе принятых в партию очень низок...*

Многие райкомы партии и первичные парторганизации невнимательно относятся к приему в партию передовых колхозников, работающих на важнейших участках полеводства и животноводства...

Некоторые райкомы партии плохо руководят первичными партийными организациями и особенно колхозными, не оказывают им должной помощи в деле регулирования роста партии, в результате парторганизации многих колхозов остаются малочисленными, в течение последних 3—4 лет не принимают в свои ряды ни одного колхозника и не улучшают качественный состав организации за счет отбора в партию лучших передовиков сельскохозяйственного производства...

Многие райкомы, горкомы партии и первичные партийные организации не уделяют должного внимания работе с кандидатами партии, недостаточно привлекают их к активному участию в общественной и партийной жизни, слабо помогают им в подготовке к вступлению в члены партии. Партийные организации нередко допускают нарушения требований Устава КПСС о рассмотрении вопроса на партийном собрании о кандидате в члены партии по истечению кандидатского стажа. Вследствие этого в областной парторганизации из общего числа кандидатов партии 32,1% имеют просроченный кандидатский стаж...

Несмотря на наличие серьезных недостатков в руководстве делом регулирования роста партии, некоторые райкомы КПСС в последнее время не обсуждают на пленумах и бюро райкома партии вопросы об индивидуальном отборе в партию, качественного улучшения состава партийной организации.

Бюро обкома КПСС постановляет:

1. Обязать райкомы, горкомы КПСС рассмотреть вопрос о росте партии и улучшения качественного состава партийной организации и принять необходимые меры по устранению недостатков, имеющихся в этом важнейшем деле.

2. Потребовать от райкомов и горкомов партии:

* Здесь и далее опущен текст с перечислением районных партийных организаций.

а) систематически заниматься вопросами качественного улучшения состава партийной организации, при приеме новых членов партии строго руководствоваться указанием XX съезда партии об усилении внимания делу регулирования роста рядов партии, обеспечить строгий индивидуальный порядок отбора в партию передовых людей, прежде всего из числа рабочих и колхозников, хорошо проявивших себя в производственной и общественной жизни;

б) добиться резкого улучшения воспитательной работы среди коммунистов и особенно молодых, оказывать постоянную помощь кандидатам в подготовке к вступлению в члены партии, обеспечить в соответствии с Уставом КПСС своевременное рассмотрение на партийных собраниях вопроса о кандидатах с просроченным кандидатским стажем;

в) регулярно обсуждать вопросы роста партии, улучшения качественного состава партийной организации на пленумах и бюро райкомов, горкомов партии и собраниях первичных партийных организаций, своевременно вскрывать и устранять недостатки [на] этом важнейшем участке организационно-партийной работы.

Партархив Тат. ОК КПСС, ф. 15, оп. 38, д. 71, лл. 40—43. Подлинник.

№ 68

ИЗ ПОСТАНОВЛЕНИЯ XXVII ОБЛАСТНОЙ ПАРТИЙНОЙ КОНФЕРЕНЦИИ О РОСТЕ РЯДОВ ПАРТИИ

16 декабря 1957 г.

...Областная партийная организация выросла за отчетный период на 7833 человека. Больше стало уделяться внимания индивидуальному отбору в партию передовых людей из числа рабочих и колхозников. Удельный вес рабочих в составе принятых в партию по сравнению с предыдущим отчетным периодом увеличился на 5,1 процента, колхозников — на 3,1 процента.

Предложить обкому, горкомам и райкомам партии систематически заниматься вопросом расстановки коммунистов на решающих участках производства.

Потребовать от партийных организаций повседневно заниматься улучшением качественного состава принимаемых в партию за счет индивидуального отбора передовых людей, прежде всего из числа рабочих и колхозников.

Партархив Тат. ОК КПСС, ф. 15, оп. 38, д. 60, с. 3, 4, 22. Печатный экз.

№ 69

ИЗ ОТЧЕТНОГО ДОКЛАДА ОБКОМА КПСС ХХХ ОБЛАСТНОЙ ПАРТИЙНОЙ КОНФЕРЕНЦИИ ОБ УЛУЧШЕНИИ КАЧЕСТВЕННОГО СОСТАВА ОРГАНИЗАЦИИ

26 сентября 1961 г.

...В течение отчетного периода обком партии принимал меры по дальнейшему совершенствованию методов руководства хозяйственным и культурным строительством. Добиваясь дальнейшего укрепления ленинских норм партийной жизни, повышая ответственность партийных, хозяйственных органов за выполнение народно-хозяйственных планов и взятых социалистических обязательств, партийные организации еще больше активизировали свою деятельность, укрепили единство своих рядов, усилили связь с массами.

За отчетный период областная партийная организация выросла на 13 961 коммуниста и насчитывает теперь в своих рядах 121 478 человек. В числе коммунистов рабочие и колхозники составляют 44,5 процента. Кандидатами в члены КПСС принято 14 653 человека, в том числе 5677 рабочих, 4859 колхозников.

Наряду с известным улучшением качественного состава партийных рядов, в деле отбора в партию лучших людей в работе партийных организаций еще имеются серьезные недостатки. Некоторые партийные комитеты не проявляют должной заботы по индивидуальному отбору в партию передовых людей, прежде всего, из числа рабочих и колхозников...

Недостаточно организована работа с кандидатами в члены КПСС. В силу этого, за отчетный период 459 кандидатов исключены из партии, 1500 кандидатов

**ИЗ ОТЧЕТНОГО ДОКЛАДА ОБКОМА КПСС
XXXI ОБЛАСТНОЙ ПАРТИЙНОЙ КОНФЕРЕНЦИИ
О СОСТАВЕ ОРГАНИЗАЦИИ, РАБОТЕ ПЕРВИЧНЫХ
ПАРТОРГАНИЗАЦИЙ**

26 ноября 1963 г.

В процессе коммунистического строительства роль партии, как испытанного авангарда всего нашего народа неизмеримо возрастает. Неразрывная связь партии с народом наглядно проявляется в росте партийных рядов, постоянном притоке в партию свежих сил. Это хорошо видно и на примере нашей организации.

За отчетный период областная партийная организация выросла на 15 500 человек и насчитывает сейчас в своих рядах 136 978 коммунистов. Из принятых в кандидаты партии 67,6% составляют рабочие и колхозники, в числе служащих две трети являются инженерно-техническими работниками, специалистами сельского хозяйства и других отраслей знаний. Около 40% коммунистов нашей организации имеют высшее и среднее образование.

Увеличивается количество членов и кандидатов партии, работающих в сфере материального производства. Около 50 тысяч коммунистов работают на предприятиях промышленности, транспорта и строительства и более 37 тысяч — в сельском хозяйстве.

Однако отдельные партийные комитеты допускают в ряде случаев поверхностное отношение в вопросах роста партийных рядов, иногда принимают в партию людей, недостойных высокого звания коммуниста. Бугульминским, Н.-Челнинским горкома, Бауманским и Советским райкомами мало принято в партию рабочих ведущих профессий. Недостаточно работают по индивидуальному отбору в партию передовых колхозников и рабочих совхозов, особенно животноводов, партийные организации Тетюшского, Куйбышевского, Зеленодольского производственных управлений.

Велики и ответственны обязанности партийных организаций в борьбе за чистоту партийных рядов, за повышение звания члена Коммунистической партии Со-

ветского Союза. Рост численности КПСС, улучшение ее качественного состава должны способствовать лучшей расстановке партийных сил, усилению всей деятельности партийных организаций, направленной на успешное решение задач коммунистического строительства.

XX и XXII съезды партии, ноябрьский Пленум ЦК КПСС по-ленински смело и глубоко творчески решили крупные вопросы партийного и государственного руководства народным хозяйством. Принят и действует новый Устав КПСС...

В нашей республике вместо 46 существовавших райкомов и горкомов образовано 17 партийных комитетов производственных управлений. Созданы новые горкомы и парткомы промышленно-производственных зон. По производственному принципу перестроен областной комитет партии.

...Главное в организаторской работе — это работа в массах, умение поднять людей на решение тех или иных задач, умение правильно подбирать и расставлять кадры. Обком КПСС совместно с партийными комитетами изучил состояние работы с кадрами в партийных, советских и хозяйственных органах и специально обсудил на пленуме обкома партии вопрос «О выполнении решений XXII съезда КПСС об улучшении работы с кадрами Татарской партийной организацией». На пленуме были вскрыты серьезные недостатки в кадровой работе и намечены меры по их устранению.

Выполняя указания ЦК и решение пленума обкома, партийные организации провели определенную работу по улучшению дела подбора, расстановки и воспитания кадров... За последние годы на руководящую партийную и советскую работу пришло много молодых работников, имеющих специальное высшее и среднее образование, которые в сочетании с опытными кадрами должны в ближайшее время овладеть искусством организаторской и политической работы и навыками конкретного руководства хозяйством.

Из 33 первых секретарей горкомов, райкомов, парткомов 25 имеют высшее образование, 6 — незаконченное высшее и 2 — среднее. Среди них — 11 специалистов промышленности и сельского хозяйства. Все заместители

сельских и Альметьевской городской по 32, Тетюшской—29 делегатов.

Присутствуют на конференции делегатов с правом решающего голоса 983 человека, отсутствуют 48 делегатов...

В составе делегатов с правом решающего голоса 378 человек заняты в промышленности, строительстве и на транспорте, 343—в сельском хозяйстве, 74 делегата являются работниками науки, культуры и искусства, 129 партийных, 68 советских и 12 комсомольских и профсоюзных работников, 27 делегатов — работники других организаций.

Таким образом, представлены коммунисты, работающие на всех участках хозяйственного и культурного строительства республики, причем 56 процентов делегатов составляют люди, непосредственно занятые в сфере материального производства.

Делегатами избраны лучшие работники промышленности и сельского хозяйства республики. Среди них рабочих промышленных предприятий и совхозов 350 человек, колхозников — 227, в том числе: председателей колхозов — 66, механизаторов — 48, работников животноводства — 87.

58 процентов состава всех делегатов с решающим голосом имеют высшее, незаконченное высшее и среднее образование.

По партийному стажу состав делегатов характеризуется следующими данными: членов КПСС с партийным стажем до 1920 года 1 человек, с 1921 по 1930 год — 10, с 1931 по 1940 год — 62, с 1941 по 1945 год — 184, с 1946 по 1955 год — 283, вступивших в партию в 1956 году и позднее — 491 человек.

Состав делегатов по возрасту: до 30 лет 215 человек, от 31 до 40 лет — 488, от 41 до 50 лет — 230 и старше 50 лет — 98 делегатов.

Как видите, состав делегатов по партийному стажу и возрасту свидетельствует о правильном сочетании в областной партийной организации старых и молодых кадров.

Среди делегатов татар — 488 человек, или 47,3 процента, русских — 443, или 43 процента, и других национальностей 100 человек, или 9,7 процента.

Женщины среди делегатов — 307 человек, или 29,8

процента, на прошлой конференции их в составе делегатов было 28,6 процента.

Из 81 делегата с правом совещательного голоса работников промышленности, транспорта и строительства 31, сельского хозяйства — 20, работников науки, культуры и искусства — 8, партийных, советских и комсомольских работников — 11. Высшее, незаконченное высшее и среднее образование имеют 56 делегатов, незаконченное среднее и начальное — 25.

По партийному стажу делегаты с правом совещательного голоса характеризуются: с 1931 по 1940 год — 9, с 1941 по 1945 год — 15, с 1946 по 1955 год — 23, вступивших в 1956 году и позже — 34 делегата.

По возрасту: до 30 лет — 15 человек, от 31 до 40 — 32, с 41 до 50 — 25 и старше 50 лет — 9 человек.

По национальности: татар — 32, русских — 41 и других национальностей — 8 человек; женщин — 16.

Из общего количества делегатов конференции 7 человек являются депутатами Верховного Совета СССР, 8 — депутатами Верховного Совета РСФСР, 86 — депутатами Верховного Совета Татарской АССР и 358 — депутатами городских, районных, сельских и поселковых Советов депутатов трудящихся.

Среди делегатов 4 лауреата Ленинской и Государственной премий, три Героя Советского Союза, 4 Героя Социалистического Труда, 546 делегатов имеют правительственные награды.

Впервые участвуют на областной партийной конференции 802 человека.

Партархив Тат. ОК КПСС, ф. 15, оп. 44, д. 52, лл. 140—142.

№ 73

ИЗ ОТЧЕТНОГО ДОКЛАДА ОБКОМА КПСС XXXII ОБЛАСТНОЙ ПАРТИЙНОЙ КОНФЕРЕНЦИИ О РОСТЕ И КАЧЕСТВЕННОМ УЛУЧШЕНИИ СОСТАВА ОРГАНИЗАЦИИ

16 февраля 1966 г.

...За отчетный период обком, горкомы, райкомы КПСС уделяли большое внимание вопросам роста партии, качественному улучшению ее рядов. За 2 года об-

ИЗ ОТЧЕТНОГО ДОКЛАДА ОБКОМА КПСС XXXIII ОБЛАСТНОЙ ПАРТИЙНОЙ КОНФЕРЕНЦИИ О СОСТАВЕ ОРГАНИЗАЦИИ

21 февраля 1968 г.

...За отчетный период наша партийная организация значительно выросла и укрепила свои ряды. С 1 января 1966 г. она увеличилась на 11 355 чел. и насчитывает теперь 167 274 коммуниста. Разрешите доложить о качественном составе партийной организации на 1 января 1968 года:

а) по социальному положению:	б) по партийному стажу:
рабочих —37,4%	со стажем 10 лет —50%
крестьян (колхозников) —24,2%	с 11 до 30 лет —46%
служащих и других —38,4%	свыше 30 лет — 4%
в) по возрасту:	г) по образованию:
до 25 лет — 3,2%	с высшим и незакон-
26—40 лет —47,8%	ченным высшим —16,8%
41—50 лет —26,9%	со средним —27,9%
старше 50 лет —22,1%	с неполным средним —31,0%
	с начальным —24,3%

Большинство нашей партийной организации составляют рабочие и колхозники. Почти каждый второй коммунист имеет среднее, незаконченное высшее и высшее образование. Состав отражает хорошее сочетание старых и молодых коммунистов, как по возрасту, так и по партийному стажу.

Партийные организации на основе индивидуального отбора обеспечивают достойное пополнение партии. Они неуклонно руководствуются указанием XXIII съезда КПСС о том, что в социальном составе партии рабочие должны и впредь занимать ведущее положение. Если между XXXI и XXXII партийными конференциями рабочие среди принятых в партию составляли 41,6%, то за отчетный период — 48,2%. Особенно усилился приток рабочих в партию в прошлом году. Среди принятых кандидатами в члены партии рабочие составили 52,9%, а в таких городских и районных организациях, как Альметьевская, Бугульминская, Зеленодольская, Лениногорская, Куйбышевская, Кировская, Ленинская,

ластная партийная организация увеличилась на 19 тысяч чел. и насчитывает в своих рядах 155 919 коммунистов. Почти половину организации составляют рабочие и колхозники, а в числе коммунистов-служащих — $\frac{2}{3}$ инженерно-технические работники, агрономы, врачи, учителя и другие специалисты. Количество коммунистов, занятых в отраслях материального производства, увеличилось на 10 тысяч человек, их удельный вес в организации поднялся до 68 процентов.

Повысился общеобразовательный уровень коммунистов: с высшим и средним образованием стало на 2,5% больше. На 140 человек увеличилось количество коммунистов, имеющих ученые степени кандидатов и докторов наук.

За отчетный период партийными организациями республики принято в кандидаты партии более 18 тысяч человек, среди которых 67 процентов составляют рабочие и колхозники, 27 процентов — женщины. Большинство принятых в кандидаты, — это передовые рабочие, колхозники, интеллигенция, хорошие производственники, активные общественники, люди высоких идейно-политических качеств...

В последнее время партийные комитеты стали больше уделять внимания повышению боевитости первичных партийных организаций, которые стали более крупными и организационно крепкими. У нас имеется 3302 первичные парторганизации, в среднем на каждую приходится 47 коммунистов. Парторганизации промышленных предприятий имеют в среднем 100 коммунистов, колхозов — 61, совхозов — 94. Они стали более активно влиять на все стороны общественной и хозяйственной жизни предприятий, колхозов, совхозов и учреждений...*

Заслуживает большого внимания дальнейшее развитие общественных начал в партийной работе там, где есть практическая потребность в этом деле со стороны инициативных коммунистов, знающих партийную работу...

Партархив Тат. ОК КПСС, ф. 15, оп. 47, д. 3, лл. 77—79.

* Опущен текст с перечислением ряда парторганизаций.

Приволжская, рабочие составили свыше 60—70%. Колхозников за отчетный период принято 22,2%. Среди принятых в партию служащих свыше 75% составляют инженерно-техническая интеллигенция, специалисты разных отраслей народного хозяйства.

Но следует отметить, что в деле отбора в партию имеются и недостатки. Некоторые партийные организации не всегда предъявляют высокую требовательность к вступающим в КПСС, в результате иногда в партию попадают неподготовленные люди.

...Некоторые партийные организации недостаточно укрепляют свои ряды за счет отбора в партию работников ведущих профессий. Елабужский горком КПСС за весь 1967 год принял кандидатом в члены партии только одного бурильщика, Лениногорский — двоих, Альметьевский — четверых, Азнакаевский, Камско-Устьинский райкомы за весь год приняли в партию только по 6 животноводов. В Тетюшском, Черемшанском, Лениногорском районах партийная прослойка среди животноводов составляет всего 5—6%, а среди доярок — лишь 2—3%.

Коммунистическая партия всегда проводила линию на улучшение своего качественного состава, а не на количественный рост и забота о чистоте партийных рядов, о том, чтобы каждый коммунист с достоинством носил и оправдывал высокое звание члена ленинской партии, является законом жизни партии, всех ее организаций. Наша задача — неукоснительно соблюдать это требование, постоянно улучшать качественный состав партии, принимать в ее ряды только действительно лучших, передовых, сознательных рабочих, колхозников, специалистов народного хозяйства, активно участвующих в коммунистическом строительстве. В то же время мы должны освобождаться от лиц, нарушающих Программу, Устав КПСС и компрометирующих своим поведением высокое звание коммуниста.

Руководящее положение нашей партии в стране, повышение ее роли в жизни общества и, наконец, собственный рост и постоянное пополнение свежими силами требует широкого развертывания и усиления внутрипартийной работы, воспитания коммунистов.

После октябрьского (1964 г.) Пленума ЦК КПСС в нашей областной организации, как и во всей партии, произошло заметное повышение активности и самодея-

тельности партийных организаций, расширился круг обсуждаемых ими вопросов, который не ограничивается только хозяйственными делами, а захватывает также область политики, идеологии, теории, международных событий, жизни самой партии.

XXIII съезд подчеркнул, что дальнейшее повышение роли партии требует улучшения деятельности ее первичных организаций, которые со своей широкой сетью цеховых организаций и партийных групп играют решающую роль в претворении в жизнь политики партии.

У нас 3487 первичных партийных организаций. В среднем на одну организацию приходится 48 коммунистов, в том числе в промышленности — 108, в совхозах — 82, колхозах — 63 коммуниста. Внутри первичных организаций созданы 3521 цеховая парторганизация и 5527 партийных групп.

Две трети коммунистов республики заняты в сфере материального производства, более 64 тыс. в промышленности, строительстве, транспорте и связи, около 45 тыс. в сельском хозяйстве. За отчетный период обком, горкомы, райкомы партии значительно улучшили руководство первичными партийными организациями, укрепили связи с ними, опираются на них в решении всех задач коммунистического строительства, помогают им в налаживании внутривнутрипартийной, массово-политической работы. Вопросы их деятельности систематически рассматриваются на пленумах и бюро партийных комитетов.

На прошедших недавно отчетно-выборных партийных собраниях состоялся принципиальный и обстоятельный разговор коммунистов о делах на предприятиях, в колхозах, совхозах, учреждениях. На этих собраниях участвовало 86% коммунистов, почти 22% присутствующих выступили в прениях...

Партархив Тат. ОК КПСС, ф. 15, оп. 48, д. 83, лл. 75—78. Подлинник.

**ИЗ ПОСТАНОВЛЕНИЯ XXXIII ОБЛАСТНОЙ
ПАРТИЙНОЙ КОНФЕРЕНЦИИ ПО ОТЧЕТНОМУ
ДОКЛАДУ ОБКОМА КПСС О ЗАДАЧАХ
ПАРТОРГАНИЗАЦИИ ПО УЛУЧШЕНИЮ
КАЧЕСТВЕННОГО СОСТАВА ПАРТИЙНЫХ РЯДОВ,
ПОДБОРУ И РАССТАНОВКЕ КАДРОВ**

22 февраля 1968 г.

...10. Обязать обком, горкомы, райкомы партии и дальше проявлять неустанную заботу о первичных партийных организациях. Доходить до цеховых партийных организаций и партийных групп, чаще советоваться с коммунистами, настойчиво развивать их активность, вовлекать в повседневную практическую деятельность. Создавать условия, при которых каждый член партии чувствовал бы ответственность за работу организации, стремился внести в нее возможно больший личный вклад.

Систематически улучшать качественный состав партийных рядов, отбирать в ряды КПСС передовых и сознательных рабочих, колхозников, представителей интеллигенции. Усилить внимание к отбору в партию рабочих ведущих отраслей и профессий, женщин, молодежи.

Обеспечить, чтобы первичные парторганизации глубоко вникали в экономику, умело мобилизовали коллективы на использование внутренних резервов производства.

Систематически обучать секретарей первичных и цеховых партийных организаций, партгруппиров, вооружать их знаниями теории и практики партийной работы, экономики, регулярно информировать о постановлениях ЦК КПСС и правительства, о решениях обкома, горкомов и райкомов КПСС.

11. Обязать обком, горкомы и райкомы КПСС, первичные партийные организации постоянно улучшать подбор, расстановку и воспитание кадров с тем, чтобы на всех участках партийной, советской и хозяйственной работы находились энергичные работники, хорошо знающие

дело, пользующиеся у коммунистов и беспартийных заслуженным авторитетом. Воспитывать кадры в духе высокой идейности и ответственности за порученное дело, помогать им в овладении марксистско-ленинской теорией, повышении экономических и специальных знаний, приобретении навыков организаторской и политической работы в массах. Обратит особое внимание на улучшение состава кадров среднего звена, закрепление и правильное использование специалистов на производстве. Принять меры к сокращению текучести рабочей силы, особенно в строительных организациях.

Всемерно совершенствовать работу партийных организаций, их руководящих органов по проверке исполнения директив партии и правительств и собственных решений. Оказывать помощь и поддержку в работе органам народного контроля, лучше координировать контрольную деятельность партийных, советских, хозяйственных органов и общественных организаций трудящихся...

Партаrchив Тат. ОК КПСС, ф. 15, оп. 48, д. 83, лл. 422—423. Подлинник.

№ 76

**ИЗ ОТЧЕТНОГО ДОКЛАДА ОБКОМА КПСС
XXXIV ОБЛАСТНОЙ ПАРТИЙНОЙ КОНФЕРЕНЦИИ
ОБ ОРГАНИЗАЦИОННО-ПАРТИЙНОЙ РАБОТЕ**

15 февраля 1971 г.

...Татарская областная партийная организация идет к очередному XXIV съезду монолитно-сплоченным боевым отрядом. Постановления XXIII съезда и последующие решения ЦК партии, принятые по наиболее актуальным вопросам, явились для коммунистов Татарии надежным компасом на путях подъема всей организационно-партийной работы.

В последние годы много сделано для глубокого внедрения в практику работы ленинских принципов партийного руководства. Определяющим в стиле областной партийной организации является научный, творческий подход к анализу действительности, коллективность и деловитость, контроль и проверка исполнения принятых

решений, персональная ответственность за порученное дело.

Вся организаторская работа обкома партии направлена на успешное выполнение хозяйственно-политических задач. Наиболее кардинальные проблемы развития промышленности и сельского хозяйства, повышения эффективности общественного производства, развития таких ведущих отраслей, как нефтяная, химическая, машиностроение, капитальное строительство, вопросы работы партийных комитетов и организаций регулярно рассматриваются на пленумах, собраниях актива и бюро.

За отчетный период областная партийная организация выросла и укрепила свои ряды. За три года она увеличилась почти на 14 тысяч человек и насчитывает в настоящее время 181 253 коммуниста. Как и прежде, цементующей основой партийной организации являются лучшие представители рабочего класса. Рабочие составляют сейчас 39, а вместе с колхозным крестьянством — 62 процента ее состава. Значительный отряд коммунистов представляют инженеры, техники, врачи, учителя и другие специалисты народного хозяйства.

Подавляющее большинство коммунистов трудится на решающих участках промышленного и сельскохозяйственного производства, науки и культуры, успешно справляется со сложными задачами. На предприятиях промышленности, транспорта, связи и строительства работают почти 50 тысяч, в сельском хозяйстве — более 46 тысяч коммунистов, а всего в сфере материального производства занято более 124 тысяч членов и кандидатов партии, или 77 процентов областной партийной организации. Почти каждый второй коммунист имеет высшее или среднее образование.

Партийные организации, руководствуясь указаниями XXIII съезда КПСС о том, что в социальном составе партии рабочие должны и впредь занимать ведущее положение, повысили требовательность к вступающим в партию и обеспечили достойное пополнение рядов КПСС. За последние три года рабочие в числе принятых в партию составили почти 54 процента. Особенно усилился приток рабочих в КПСС в год ленинского юбилея. Колхозники среди принятых составили 20 процентов. Но некоторые партийные организации все еще неудов-

летворительно ведут работу по приему в партию наиболее передовых и сознательных рабочих, колхозников, представителей интеллигенции.

Партия — это союз единомышленников и единое действующих, достойных революционных борцов за переустройство общества на коммунистических началах, умеющих подчинить свою волю воле партии. В этом гарантия крепости и боеспособности каждой организации, роста ее авторитета и влияния. Заботясь об улучшении качественного состава партии, мы должны проявлять постоянную заботу о воспитании молодых коммунистов, их идейной закалке, повышении их авангардной роли на производстве и в общественной жизни.

XXIII съезд КПСС уделил особое внимание повышению боеспособности всех первичных партийных организаций. Обком, горкомы и райкомы партии регулярно заслушивают отчеты первичных парторганизаций, укрепляют кадры секретарей, обобщают и распространяют все лучшее, что рождается в повседневной жизни, в практике работы. В областной партийной организации 3583 первичные парторганизации. Они становятся все более крупными и организационно крепкими. Внутри первичных организаций создано 3827 цеховых парторганизаций и 6407 партийных групп.

Большое значение для улучшения работы партийных организаций имело постановление ЦК КПСС «О практике проведения партийных собраний в Ярославской городской партийной организации». Выполнение этого постановления заметно повысило роль партийных собраний как органов коллективного руководства, школы политического воспитания коммунистов. На них стали рассматриваться наиболее важные вопросы жизни и деятельности коллективов, к подготовке шире привлекается партийный актив, повысилась активность рядовых коммунистов в рассмотрении вопросов.

В практику работы прочно вошли отчеты коммунистов перед товарищами по партии, регулярная информация членов и кандидатов партии, актива об исполнении принятых решений, выполнении планов и социалистических обязательств. Регулярно отчитываются перед коммунистами все выборные партийные органы.

Сегодня с особым удовлетворением надо отметить работу партийных организаций нефтяной промышлен-

Чистопольской—33, Набережно-Челнинской—29, Нижнекамской—20, Лениногорской и Елабужской—по 19 делегатов.

290 делегатов с правом решающего голоса занято на предприятиях промышленности, транспорта, связи и строительства, 185—в сельском хозяйстве, 52 делегата трудятся в области науки, культуры, искусства и здравоохранения. В числе делегатов—100 партийных, 105—советских, 12—комсомольских и профсоюзных работников. Таким образом, на конференции представлены коммунисты, работающие на всех участках хозяйственного и культурного строительства республики. При этом две трети делегатов—это члены партии, занятые непосредственно в сфере материального производства.

Среди делегатов—245 рабочих промышленных предприятий и совхозов, 119 колхозников, в том числе 40 председателей колхозов, 21 механизатор, 43 работника животноводства.

Почти 80 процентов делегатов с правом решающего голоса имеют высшее, незаконченное высшее и среднее образование.

По партийному стажу состав делегатов характеризуется следующими данными: членов КПСС, вступивших в партию с 1931 по 1940 год—25, с 1941 по 1945 год—97, с 1946 по 1955 год—188, с 1956 по 1960 год—91 человек. 366 делегатов приняты в члены КПСС в 1961 году и позднее.

В числе делегатов 54,8 процента татар, 42,5 процента русских и 5,7 процента других национальностей.

Из 23 делегатов с правом совещательного голоса 13 являются работниками промышленности, транспорта и строительства, 6 работников партийных и советских органов, 19 делегатов имеют высшее, незаконченное высшее и среднее образование.

Из общего количества делегатов 250 женщин, 441 человек участвует в работе областной партийной конференции впервые...

Всего среди делегатов конференции 19 Героев Социалистического Труда, 3 Героя Советского Союза, 5 лауреатов Ленинской и Государственной премий. Восемь делегатов являются депутатами Верховного Совета СССР, 6—депутатами Верховного Совета РСФСР, 95—депутатами Верховного Совета Татарской АССР и 375—

депутатами местных Советов. 676 делегатов награждены орденами и медалями Советского Союза.

Данные о составе делегатов конференции показывают, что на ней представлены все основные категории коммунистов областной партийной организации.

Татарская парторганизация—один из крупных отрядов КПСС. Под руководством ленинского Центрального Комитета партии она уверенно ведет трудящихся республики на успешное решение задач коммунистического строительства.

«Советская Татария», 1971, 17 февраля.

№ 78

ИЗ ОТЧЕТНОГО ДОКЛАДА ОБКОМА КПСС XXXV ОБЛАСТНОЙ ПАРТИЙНОЙ КОНФЕРЕНЦИИ О РОСТЕ И КАЧЕСТВЕННОМ СОСТАВЕ ОРГАНИЗАЦИИ

26 февраля 1974 г.

...Обком партии последовательно проводил в жизнь намеченную XXIV съездом КПСС линию на совершенствование методов партийного руководства, строгое соблюдение ленинских норм партийной жизни, на дальнейшее сплочение партийных рядов вокруг ЦК КПСС.

Повышение руководящей роли партии неразрывно связано с улучшением качественного состава ее рядов. Поэтому областная партийная организация проявляет постоянную заботу о своем пополнении, регулирует состав своих организаций на основе индивидуального отбора наиболее достойных представителей рабочего класса, колхозного крестьянства, интеллигенции.

За последние три года партийная организация республики выросла на 8275 человек и насчитывает в настоящее время 185 749 членов и 3779 кандидатов в члены КПСС...

Количество вновь принятых в партию составило за отчетный период 12 434 человека. Среди них увеличился удельный вес рабочих, женщин, членов ВЛКСМ.

Партийные организации предъявляют высокие требования к лицам, которые нарушают Программу и

Устав КПСС и своим поведением компрометируют высшее звание члена партии.

Большим событием в жизни областной парторганизации, как и всей партии, является обмен партийных документов. Это важное организационно-политическое мероприятие на деле способствует дальнейшему совершенствованию деятельности всех партийных организаций, повышению активности и дисциплины коммунистов. В ходе подготовки и проведения обмена усилилась индивидуальная работа с коммунистами, с ними чаще стали встречаться секретари, члены бюро горкомов, райкомов. Расширился круг членов и кандидатов в члены партии, привлекаемых к выполнению партийных поручений. Заметно повысилась требовательность коммунистов друг к другу.

Обмен партийных документов проходит у нас организованно, в соответствии с требованиями постановления ЦК КПСС. На 1 февраля новые билеты получили 102 300 членов нашей организации. Вопросам членства в партии, обмена партийных документов обком уделял постоянное внимание. Они рассматривались на пленуме, оперативно обобщались партотделом ЦК КПСС, принимались решения бюро и секретариата ОК КПСС. Сейчас важно обобщить опыт обмена, закрепить положительное в этой работе, в соответствии с указаниями XXIV съезда КПСС и решением майского Пленума ЦК КПСС закончить в 1974 году это важное внутрипартийное мероприятие.

В отдельных партийных организациях имели место случаи нарушений уставных требований по своевременной уплате членских взносов, по которым были приняты со стороны бюро обкома меры.

Вместе с возрастанием роли партии в жизни нашего общества повышается и роль всех парторганизаций, в том числе первичных, которые являются руководящим, цементирующим ядром трудовых коллективов. В областной партийной организации 3669 первичных партийных организаций, внутри которых создано 4292 цеховые парторганизации и 6950 партийных групп.

В отчетный период происходило дальнейшее совершенствование внутренней структуры первичных организаций. Новым для нас явилось создание парткомов в 27 цеховых парторганизациях производственного объеди-

нения «Камгэсэнергострой», управления «Татэнерго-строй», Камского автомобильного завода.

Большое значение для улучшения работы первичных организаций имели постановления ЦК КПСС «О работе партийной организации Минского тракторного завода по повышению производственной и общественно-политической активности трудового коллектива» (21 января 1972 г.), «Об организаторской и политической работе Тбилисского горкома Компартии Грузии по выполнению решений XXIV съезда КПСС», в которых был обобщен положительный опыт, определены направления и методы работы парторганизаций в различных отраслях народного хозяйства. Руководствуясь этими постановлениями, партийные организации стали более критично оценивать результаты своей деятельности, сосредоточили внимание на основных проблемах.

В усилении боеспособности первичных парторганизаций большая роль принадлежит горкомам и райкомам партии. Они за последние три года на пленумах и бюро рассмотрели свыше семисот вопросов о деятельности первичных организаций. Бюро обкома КПСС заслушало за этот период отчеты девяти организаций.

В ходе организаторской, политической работы проходят хорошую школу, совершенствуют стиль и методы секретари партийных организаций. Гораздо больше стало секретарей с высшим и средним специальным образованием. Хорошие результаты в подготовке партийных кадров дают школы партийного актива. Они созданы при всех горкоммах и райкоммах КПСС. Обком ведет обучение секретарей на постоянно действующих курсах, проводит семинары по отраслям, организует взаимопроверки.

Сложность и масштабность задач: требуют от первичных организаций, партийных комитетов и дальше совершенствовать методы руководства, развивать творческую активность масс, вооружать коммунистов, всех трудящихся глубоким пониманием политики партии, умением претворять ее в жизнь.

За отчетный период в целом хорошо показали себя городские и районные комитеты партии, возрос их авторитет, усилилось влияние на все стороны жизни и труда коллективов, к руководству комитетами пришло много молодых энергичных специалистов, имеющих

теперь уже опыт партийной работы. В деятельности многих городских и районных комитетов стали характерными такие черты, как умение сочетать решение перспективных задач с повседневыми текущими делами, вдумчивый, глубокий подход к решению вопросов, настойчивость и деловитость в работе. Этому во многом способствует та благоприятная атмосфера, которая за последние годы прочно утвердилась во всей нашей партии и стране.

Более успешно выполняют свою роль партийного организатора Набережно-Челнинский, Буинский, Октябрьский, Апастовский, Бауманский, Кировский, Чистопольский партийные комитеты и Казанский городской комитет КПСС. Но отдельные местные партийные органы слабо совершенствуют свою работу, не заботятся о результативности проводимых мероприятий, о действенности принимаемых решений, допускают элементы формализма. Все это отрицательно сказывается на решении задач социально-экономического и культурного развития. Это касается, прежде всего, Пестречинского, Куйбышевского, Черемшанского райкомов и некоторых других партийных комитетов. Обкому КПСС необходимо в дальнейшем совершенствовать работу по руководству городскими и районными комитетами партии с тем, чтобы каждый из них был на высоте современных требований.

Для нормальной жизнедеятельности партийной организации важным является дальнейшее развитие внутрипартийной демократии, соблюдение ленинских норм партийной жизни. Обком осуществлял на практике принцип коллективного руководства и персональной ответственности работников за порученное дело. За отчетный период состоялось 11 пленумов обкома, регулярно проводились заседания бюро и секретариата. С привлечением членов обкома КПСС и другого актива рассматривались наиболее актуальные, крупные вопросы экономического развития республики, ее отдельных районов, дальнейшего подъема материального благосостояния и культурного уровня трудящихся, вопросы партийно-организационной и идеологической работы.

Предметом постоянной заботы обкома КПСС были и остаются подбор, расстановка и воспитание кадров. Главное в этой работе — сочетание доверия и уважения

к работникам с принципиальной требовательностью к ним. Именно такое отношение к кадрам открывает широкий простор для развития у них инициативы, позволяет повышать ответственность за порученное дело.

За отчетный период в республике достигнуто дальнейшее улучшение состава руководящих партийных, советских, хозяйственных кадров. В настоящее время все секретари горкомов и райкомов партии имеют высшее образование, 64 процента из них являются специалистами промышленности и сельского хозяйства. Среди руководителей предприятий промышленности, строительства, транспорта, входящих в номенклатуру обкома КПСС, почти 95 процентов составляют инженеры и техники. В числе директоров совхозов и председателей колхозов специалистов сельского хозяйства 71 процент. Состав руководящих кадров стал более стабильным.

«Советская Татария», 1974, 27 февраля.

№ 79

ИЗ ДОКЛАДА МАНДАТНОЙ КОМИССИИ XXXV ОБЛАСТНОЙ ПАРТИЙНОЙ КОНФЕРЕНЦИИ

27 февраля 1974 г.

...На XXXV областную партконференцию избрано 779 делегатов. Они представляют 185 749 членов КПСС, что на 9906 человек больше, чем было представлено на XXXIV областной партийной конференции.

Наиболее крупными на конференции являются делегации основных промышленных районов республики: Казанская городская партийная организация — 275 делегатов, Набережно-Челнинская — 53, Альметьевская — 33, Зеленодольская — 34, Чистопольская — 30, Бугульминская — 24, Нижнекамская — 22, Лениногорская — 18, Елабужская — 17 делегатов.

В работе конференции участвуют делегаты от партийных организаций вновь образованных районов: Занского, Вахитовского, Московского.

**ИЗ ОТЧЕТНОГО ДОКЛАДА ОБКОМА КПСС
XXXVI ОБЛАСТНОЙ ПАРТИЙНОЙ КОНФЕРЕНЦИИ
О ПОВЫШЕНИИ РОЛИ ГОРКОМОВ
И РАЙКОМОВ КПСС,
ПЕРВИЧНЫХ ПАРТОРГАНИЗАЦИЙ**

26 декабря 1975 г.

...Вся наша действительность свидетельствует о дальнейшем возрастании роли и значения Коммунистической партии как руководящей и направляющей силы советского общества. Жизнь подтверждает, что партия тем успешнее будет выполнять свою авангардную роль, чем плодотворнее будет работа всех звеньев на местах, чем выше будет трудовая и политическая активность каждого ее члена.

В свете этих положений и требований обком партии уделял особое внимание дальнейшему повышению роли и ответственности городских и районных комитетов КПСС, всех первичных партийных организаций, каждого коммуниста в реализации решений XXIV съезда КПСС, выполнении заданий девятой пятилетки. С удовлетворением следует отметить активную деятельность наших ведущих партийных организаций, которые внесли в отчетный период наибольший вклад в развитие экономики республики...

Одно из важнейших мест в деятельности нашей партии принадлежит первичным парторганизациям, которые являются основой организационного строения КПСС, ее фундаментом. В областной партийной организации насчитывается 3732 первичные, 4372 цеховые парторганизации и 7034 партийные группы. Сегодня практически нет ни одного сколько-нибудь значительного участка в сфере материального производства, бытового и торгового обслуживания трудящихся, где бы не было партийной организации.

Обком, городские и районные комитеты партии оказывают постоянную помощь в работе парторганизаций, укрепляют их квалифицированными кадрами. Сейчас почти все секретари парторганизаций имеют высшее и среднее образование. Среди них около 700 специалистов

На конференции присутствует 771 делегат. Отсутствуют по уважительным причинам 8 делегатов.

В составе делегатов 301 человек занят на предприятиях промышленности, транспорта, строительства и связи, 164—в сельском хозяйстве, 62 делегата являются работниками науки, культуры, искусства и здравоохранения, 102 — партийных, 104—советских, 20—комсомольских и профсоюзных работников, 11 делегатов от других организаций.

Делегатами избраны лучшие работники промышленности и сельского хозяйства республики. Среди них рабочих промышленных предприятий и совхозов 253 человека, колхозников—111, в том числе председателей колхозов—34, механизаторов—31, работников животноводства—62, из них 23 доярки.

По партийному стажу состав делегатов характеризуется следующими данными: членов КПСС с партийным стажем с 1918 года—3 человека, с 1931 по 1940 год—14, с 1941 по 1945 год—71, с 1946 по 1955 год—161, с 1956 по 1960 год—133 человека, 397 делегатов вступили в партию в 1961 году и позднее.

Состав делегатов по возрасту: до 30 лет—112 человек, от 31 до 40 лет—236, от 41 до 50 лет—305 и старше 50 лет—126 человек.

В числе делегатов 50,2 процента татар, 44 процента русских, 5,8 процента других национальностей.

Из общего количества делегатов конференции 8 являются депутатами Верховного Совета СССР, 9—депутатами Верховного Совета РСФСР, 105—депутатами Верховного Совета Татарской АССР, 335—депутатами городских, районных, сельских и поселковых Советов.

Среди делегатов 3 лауреата Ленинской премии, 2 Героя Советского Союза, 29 Героев Социалистического Труда, 606 делегатов имеют правительственные награды.

Впервые участвуют на областной партийной конференции 476 делегатов.

«Советская Татария», 1974, 28 февраля.

числе делегатов 36 кандидатов и докторов наук, 15 человек имеют почетные звания.

По партийному стажу состав делегатов характеризуется следующими данными: членов КПСС с партийным стажем с 1918 года — 1 человек, ... с 1931 по 1940 — 11, с 1941 по 1945 — 60, с 1946 по 1955 — 134, с 1956 по 1960 — 137 человек. 449 делегатов вступили в партию в 1961 году и позднее.

Состав делегатов по возрасту: до 30 лет — 134 человека, от 31 до 40 лет — 238, от 41 до 50 лет — 307 и старше 50 лет — 113 делегатов.

Среди делегатов татар 410, или 51,8 процента, русских 337, или 42,6 процента и других национальностей — 45, или 5,7 процента.

7 делегатов конференции являются депутатами Верховного Совета СССР, 7 — депутатами Верховного Совета РСФСР, 121 — Верховного Совета Татарской АССР, 348 — депутатами городских, районных, сельских и поселковых Советов.

Среди делегатов 6 лауреатов Ленинской и Государственной премий, 1 Герой Советского Союза, 26 Героев Социалистического Труда, 614 делегатов имеют правительственные награды.

Впервые участвуют в областной партийной конференции 449 делегатов.

Приведенные данные о составе делегатов областной конференции свидетельствуют о том, что Татарская областная партийная организация под руководством ленинского Центрального Комитета партии выросла, окрепла и способна вести трудящихся республики на успешное выполнение задач коммунистического строительства.

«Советская Татария», 1975, 27 декабря.

СОСТАВ ОБЛАСТНОЙ ПАРТИЙНОЙ ОРГАНИЗАЦИИ
ПО СОЦИАЛЬНОМУ ПОЛОЖЕНИЮ КОММУНИСТОВ

1926 год

1936 год

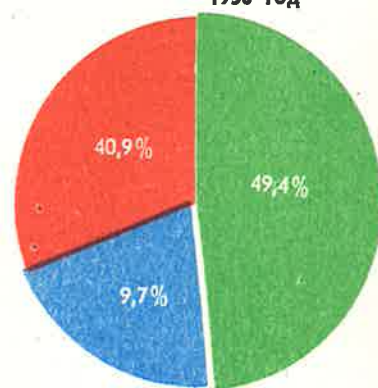
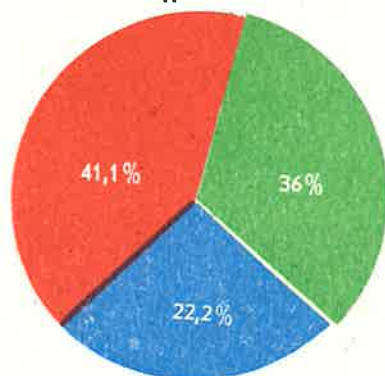

1946 год

1956 год

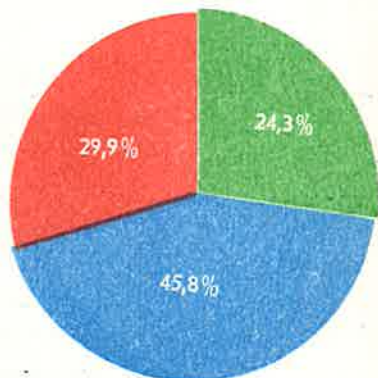
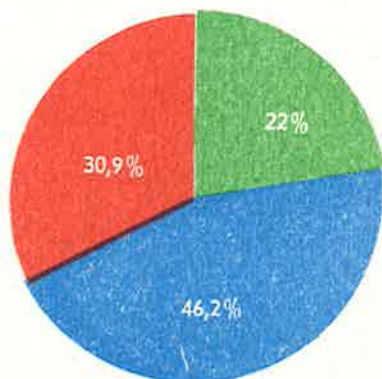

1966 год

1976 год

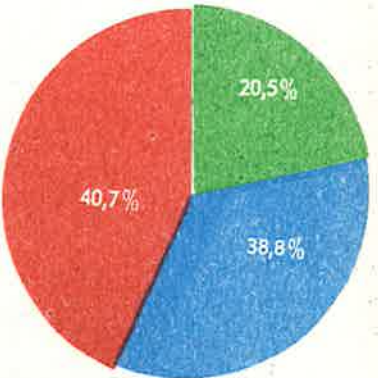
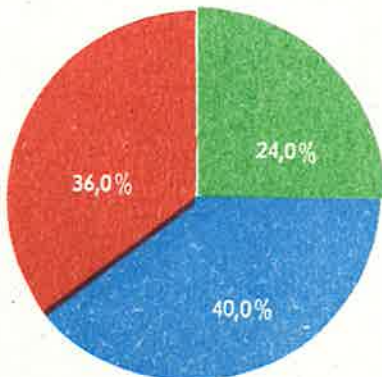

■ — рабочие ■ — колхозники (крестьяне)
■ — служащие и прочие

РАСПРЕДЕЛЕНИЕ КОММУНИСТОВ
ОБЛАСТНОЙ ПАРТИЙНОЙ ОРГАНИЗАЦИИ
ПО ОТРАСЛЯМ НАРОДНОГО ХОЗЯЙСТВА
(в процентах, на 1 января 1976 г.)

169176

Всего коммунистов в народном хозяйстве

в том числе:

В отраслях материального производства	в промышленности и строительстве	42,7
	на транспорте и в связи	5,8
	в сельском хозяйстве	25,0
	в торговле, общественном питании, заготовках, материально-техническом снабжении	3,5
	в прочих отраслях материального производства	0,8
В непроизводственных отраслях	в органах государственного и хозяйственного управления, в аппарате партийных и общественных организаций	6,1
	в науке, просвещении, здравоохранении и культуре	14,7
	в жилищно-коммунальном хозяйстве и бытовом обслуживании	1,4

РАСПРЕДЕЛЕНИЕ ПЕРВИЧНЫХ ПАРТИЙНЫХ ОРГАНИЗАЦИЙ
ПО ИХ ВИДАМ (на 1 января 1977 г.)

Всего первичных партийных организаций

3775

в том числе:

предприятий промышл., транспорта, связи и строительства	1036
совхозов	236
колхозов	555
учебных заведений, науки, культурно-просветительных и лечебных учреждений	928
предприятий торговли и общественного питания	136
учреждений, организаций и хозяйственных органов	332
учреждений сельских районных центров, сельских территориальных, при домоуправлениях и прочих	552

СТРУКТУРА ОБЛАСТНОГО КОМИТЕТА РКП(б)
(на 1 сентября 1920 г.)

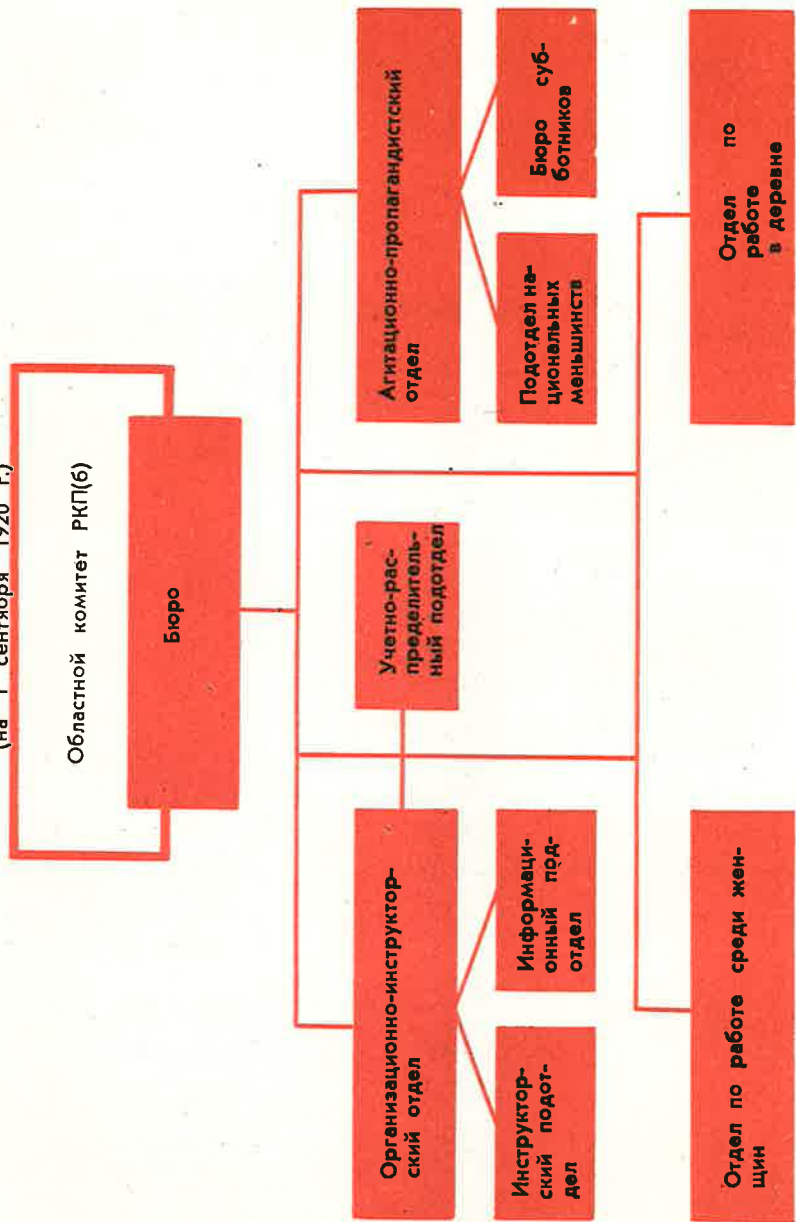

СТРУКТУРА ОБЛАСТНОГО КОМИТЕТА ВКП(б)
(на 1 декабря 1939 г.)

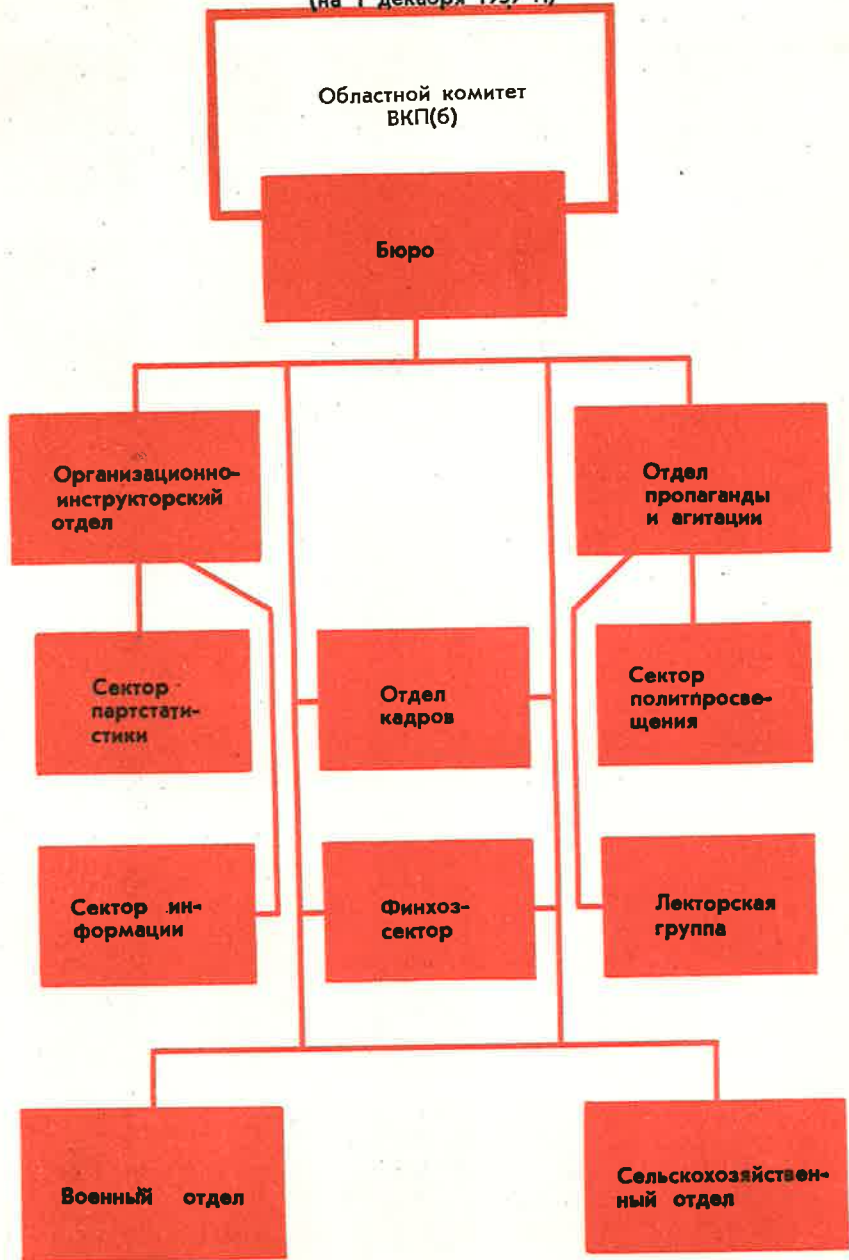

СТРУКТУРА ОБЛАСТНОГО КОМИТЕТА ВКП(б)
(1942 г.)

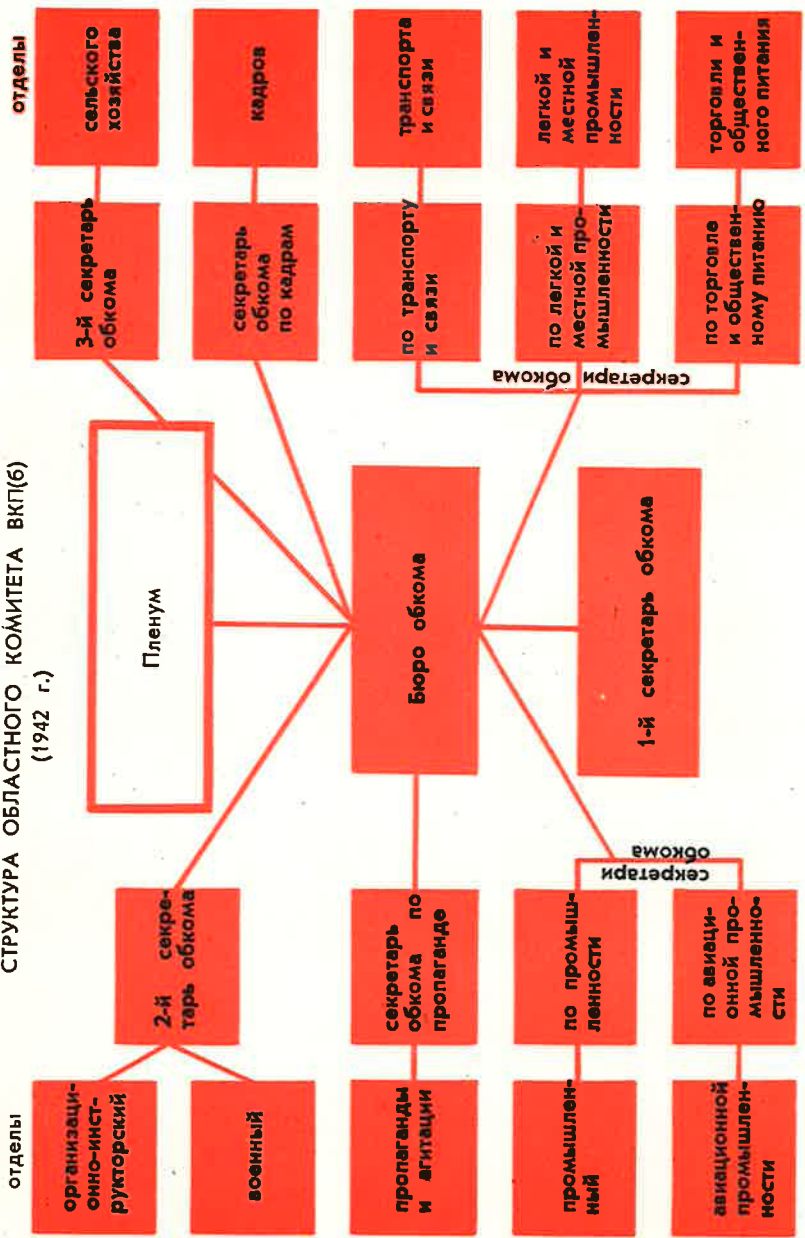

СТРУКТУРА ОБЛАСТНОГО КОМИТЕТА ВКП(б)
(1950 г.)

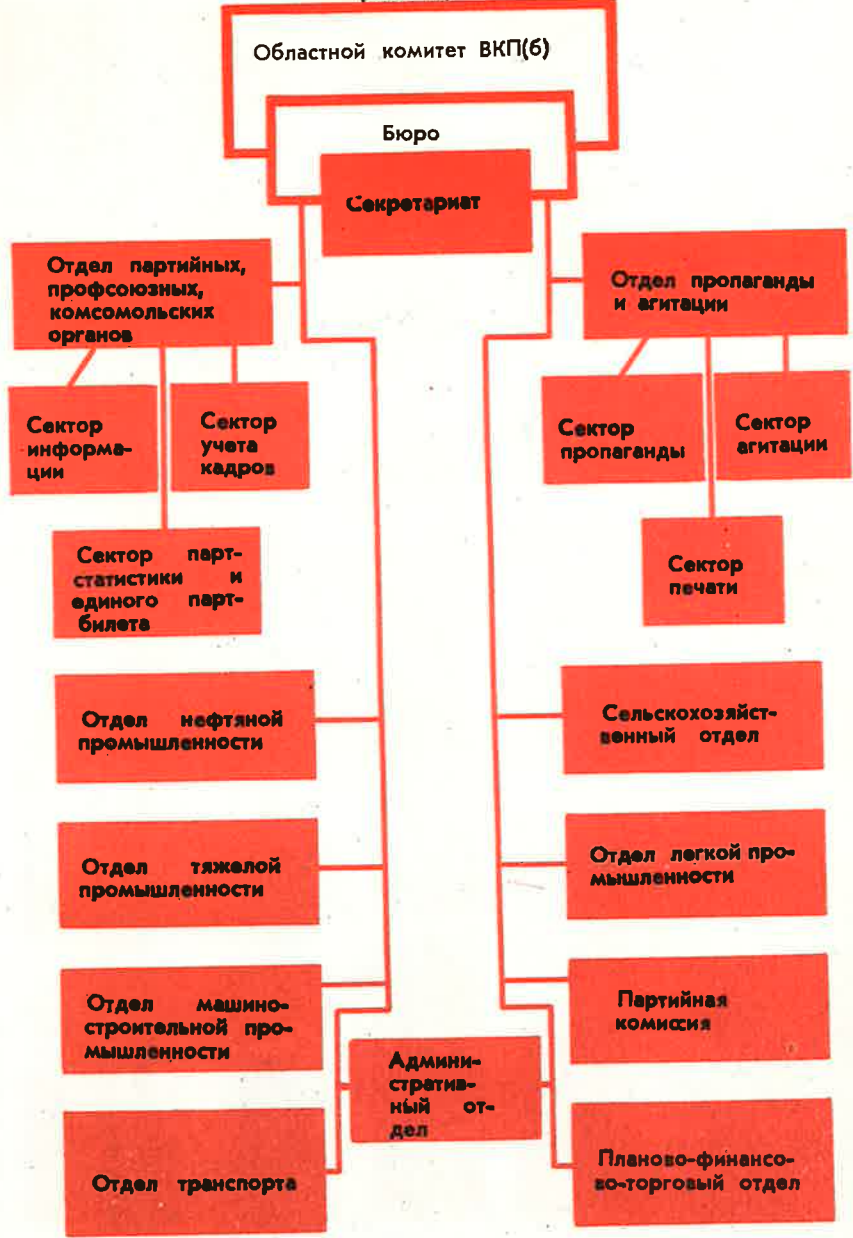

СЕТЬ РУКОВОДЯЩИХ ПАРТИЙНЫХ ОРГАНОВ
ОБЛАСТНОЙ ПАРТИЙНОЙ ОРГАНИЗАЦИИ
(на 1 января 1977 г.)

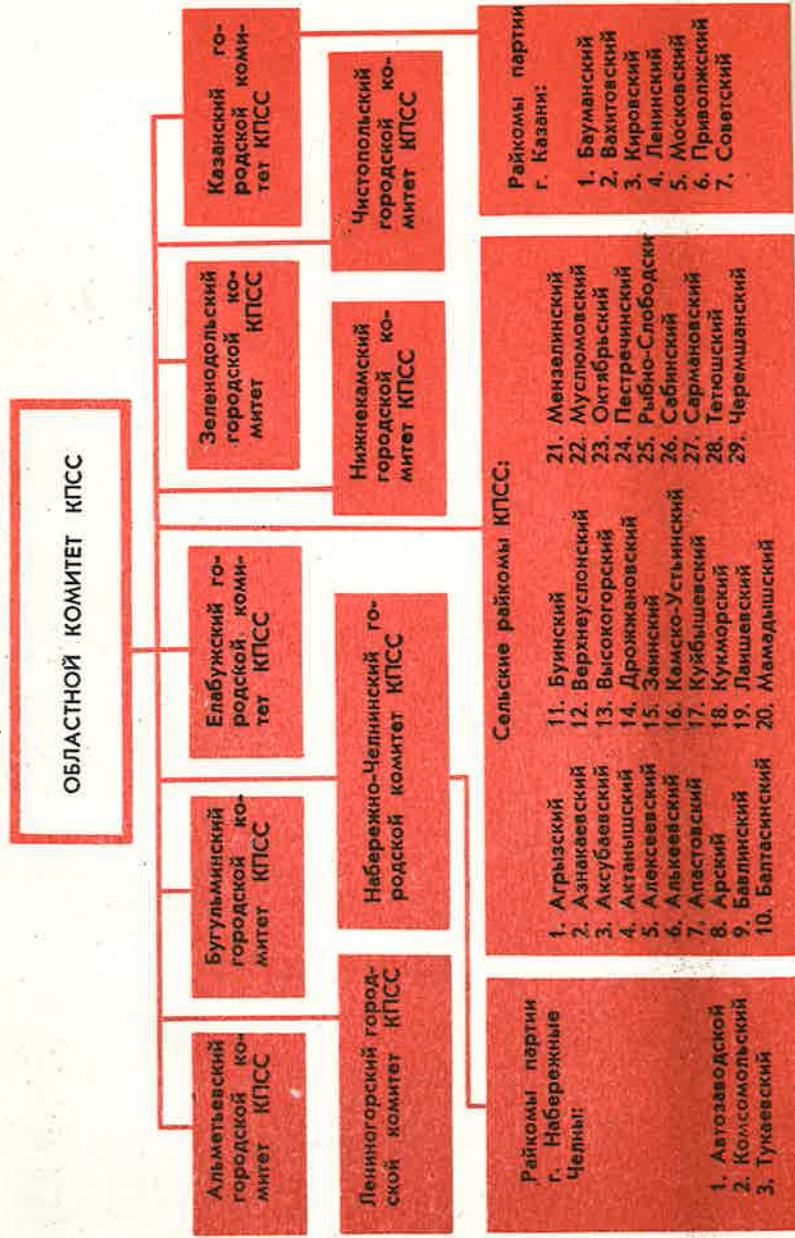

ПРИЛОЖЕНИЯ

КОММЕНТАРИИ К ДОКУМЕНТАМ

1. I областная конференция партийной организации Татарии проходила с 23 по 25 августа 1920 года. На конференции присутствовало 177 делегатов, представлявших 9268 членов и 3817 кандидатов в члены партии.

Конференция заслушала отчетный доклад о деятельности губкома за период с января по август 1920 года.

С докладом о текущем моменте на конференции выступил И. Ходоровский.

Конференция обсудила организационный вопрос, избрала руководящие органы Татарской партийной организации. Пленум областного комитета партии состоял из 27 членов и 11 кандидатов, ревизионная комиссия — из трех человек.

На пленуме областного комитета, состоявшемся 26 августа 1920 года, было избрано бюро обкома в составе И. Ходоровского, А. Таяева, А. Бочкова, А. Догадова, С. Саид-Галиева, И. Казакова, Б. Гольдберга, А. Самохвалова, Г. Иванова. Секретарем областного комитета был избран А. Таяев. (Партархив Тат. ОК КПСС, ф. 868, оп. 1, д. 304, л. 176).— 123.

2. Во исполнение решений X съезда партии по вопросам партийного строительства 21 июня 1921 года ЦК и ЦКК РКП(б) приняли постановление о проверке, пересмотре и чистке рядов партии.

Это вызывалось тем, что после Великой Октябрьской социалистической революции в партию вступила определенная часть мелкобуржуазных элементов, бюрократы, бывшие меньшевики, эсеры и т. д.

27 июля 1921 г. ЦК РКП(б) обратился ко всем партийным организациям с письмом «Об очистке партии» (См.: КПСС в резолюциях..., изд. 8, т. 2, с. 272—277).

Чистка, начавшаяся 15 августа 1921 г. и продолжавшаяся до XI съезда РКП(б), проходила на открытых собраниях при активном участии беспартийных трудящихся, которые содействовали выявлению чуждых, разложившихся и карьеристских элементов и исключению их из партии: была исключена почти четвертая часть ее

членов — около 160 тысяч человек. В результате улучшился состав партии, повысилась дисциплина, возросла активность коммунистов, окрепло единство партийных рядов.— 126.

3. Выполняя заветы В. И. Ленина, XII съезд РКП(б) в апреле 1923 г. вынес решение о слиянии РКИ и ЦКК. (См.: КПСС в резолюциях..., т. 2, с. 444—449.)

В соответствии с этим решением в течение 1923 — начале 1924 гг. партийная организация Татарии проводила работу по реорганизации ОКК — РКИ. Слияние органов партийного и государственного контроля в Татарии произошло значительно быстрее, чем во многих других районах страны. Объяснялось это имевшимся большим опытом работы ОКК и наличием опытных кадров.

Эту работу завершила VIII внеочередная областная партийная конференция (март 1924 г.), признавшая «необходимым реорганизовать КК и РКИ, расширение функций КК и слияние КК с РКИ; увеличить количество членов КК». — 139.

4. 9—12 июня 1923 года в Москве работало Четвертое совещание ЦК РКП(б) с ответственными работниками национальных республик и областей, обсудившее: 1) Доклад ЦКК о деле Султан-Галиева (докладчик В. В. Куйбышев); 2) Практические мероприятия по проведению в жизнь резолюции XII съезда партии по национальному вопросу (докладчик И. В. Сталин).

Решения совещания явились дополнением и развитием решения XII съезда по национальному вопросу. Здесь была разоблачена группа татарских буржуазных националистов во главе с Султан-Галиевым. (См.: КПСС в резолюциях..., т. 2, с. 486—488.)

19—21 июля того же года в Казани состоялось совещание членов ОК и ОКК совместно с ответственными работниками райкомов гор. Казани и канткомов партии, обсудившее доклад о Четвертом совещании ЦК РКП(б). Докладчик — секретарь обкома партии Д. Живов. (См.: Очерки истории партийной организации Татарии. Казань, 1973, с. 313; История Татарской АССР. Казань, 1968, с. 392). — 139.

5. Правонационалистический уклон и группировка «левой ориентации» начали оформляться в Татарии еще во время обсуждения вопроса об образовании Татаро-Башкирской республики.

Султангалиевщина — наиболее яркое проявление татарского буржуазного национализма. Ее сторонники ратовали за отрыв татарского народа от русского и других братских народов, выступали против реформы татарского алфавита, противопоставляя татарских трудящихся русским рабочим и крестьянам, подрывали дружбу народов, принципы пролетарского интернационализма.

Группа «левой ориентации» выступала против образования

ТАССР, игнорировала особенности работы партийной организации Татарии, вытекавшие из многонационального состава населения республики. (См.: Очерки истории партийной организации Татарии. Казань, 1973, с. 312). — 139.

6. 21 января 1924 года скончался В. И. Ленин. На смерть вождя рабочий класс ответил дальнейшим сплочением вокруг партии и тягой в ее ряды. ЦК объявил ленинский призыв в партию. 31 января 1924 года пленум ЦК РКП(б) принял обращение «К рабочим и работницам» и постановление «О приеме рабочих от станка в партию». (См.: КПСС в резолюциях..., т. 3, с. 12—16). Во время ленинского призыва в партию вступали лучшие рабочие. Во время обсуждения их кандидатур активно выступали и беспартийные рабочие, отбирая своими полпредами в партию передовиков производства, преданных пролетарской революции людей.

Во время ленинского призыва в РКП(б) вступило более 240 тысяч рабочих. Это наглядно продемонстрировало единство рабочего класса и его партии. — 141.

7. Порядок приема в партию по категориям был включен в Устав на XII конференции РКП(б), состоявшейся в 1922 г. (См.: Программы и уставы КПСС. М., 1969, с. 259—261). Для трех основных категорий — рабочих и красноармейцев из рабочих и крестьян, крестьян (кроме красноармейцев и кустарей, не эксплуатирующих чужого труда), служащих (и прочих) были установлены различное количество рекомендуемых и партийный стаж, а также партийная инстанция, окончательно утверждающая прием в партию, и различная продолжительность кандидатского стажа.

На XVIII съезде ВКП(б) в 1939 г., учитывая изменения социальной структуры общества, при приеме в партию отменялось деление на категории в зависимости от принадлежности к той или иной социальной группе. Для всех вступающих в партию устанавливались единые условия приема и одинаковый кандидатский стаж. — 146.

8. Октябрьский объединенный пленум ЦК и ЦКК ВКП(б) 1926 года, рассмотрев вопрос об антипартийной деятельности троцкистско-зиновьевского блока, исключил Троцкого и Зиновьева из состава ЦК ВКП(б) за обман партии и подпольную фракционную работу.

Согласно Уставу ВКП(б) пленум постановил открыть предсъездовскую (накануне XV съезда) внутривнутрипартийную дискуссию. В ходе дискуссии оппозиция потерпела новое сокрушительное поражение. На 7 декабря 1927 года из 745 тысяч коммунистов, принявших участие в дискуссии, за линию ЦК ВКП(б) голосовало свыше 738 тысяч, против — немногим более 4 тысяч (0,5%), воздержались от

голосования менее 3 тысяч (0,3%). (См.: «Известия ЦК ВЦП(б)», 1927, № 45—46, с. 2.) Таким образом, вся партия, в первую очередь ее ячейки на предприятиях, решительно отмежевались от оппозиции.

Дальнейшие выступления оппозиционеров в октябре 1927 г. показали, что оппозиция превратилась в контрреволюционную силу, открыто противопоставившую себя диктатуре пролетариата.

14 ноября 1927 г. вопрос об антисоветских действиях лидеров троцкистско-зиновьевского блока рассмотрели ЦК и ЦКК. Троцкий и Зиновьев были исключены из партии, остальные активные деятели блока выведены из состава ЦК и ЦКК ВКП(б). Вопрос о деятельности оппозиционеров был вынесен на рассмотрение XV съезда ВКП(б), одобдившего решения ЦК и ЦКК.— 159.

9. Постановление ЦК ВКП(б) было направлено на устранение недостатков в проведении генеральной линии партии в колхозном движении с учетом специфики Татарской республики.

Вместе с тем в нем отмечались и недостатки организационно-партийного характера.

Указанное постановление было опубликовано в газете «Красная Татария» от 28 мая 1930 г. Газета вышла под шапкой: «Решительное устранение недочетов, отмеченных в постановлении ЦК ВКП(б)» — основная задача, стоящая сейчас перед каждой партийной организацией, перед каждым коммунистом».

В специальном обращении обкома партии к партийным организациям республики в связи с предстоящей XV областной партийной конференцией говорилось о необходимости ликвидировать недостатки, отмеченные в постановлении ЦК.— 166.

10. Развитие и расширение районов г. Казани, появление крупных предприятий, рост численности коммунистов привели к созданию Казанского городского комитета ВКП(б). На I Казанской партийной конференции, состоявшейся в конце января 1932 г., пленум горкома был избран из 65 членов и 27 кандидатов. В ревизионную комиссию вошло 7 человек. (Партархив Тат. ОК КПСС, ф. 26, оп. 1, д. 11, л. 2).— 173.

11. Повышению боеспособности партийных организаций способствовала чистка рядов партии. Хотя в ходе чистки и допускались ошибки, особенно в виде необоснованного исключения из партии так называемых «пассивных»; в целом она способствовала укреплению партийных рядов, очищению их от случайных, неустойчивых и примазавшихся элементов, росту авангардной роли партийных организаций в строительстве социализма.

В это время прием в ВКП(б) был временно приостановлен. Декабрьский пленум ЦК ВКП(б) 1935 г. в резолюции «Итоги про-

верки партийных документов» решил: «Открыть прием в кандидаты ВКП(б) и перевод из кандидатов в члены партии, начиная с 1 июня 1936 года.

При приеме новых членов в ВКП(б) партийные организации должны отбирать в партию действительно передовых, действительно преданных делу рабочего класса, лучших людей нашей страны, из рабочих прежде всего, а также из колхозников и трудовой интеллигенции, проверенных на различных участках борьбы за социализм, с тем, чтобы еще больше укрепить ряды ВКП(б) и еще больше расширить связи партии с массами.

В соответствии с этим пленум ЦК ВКП(б) считает необходимым предостеречь все партийные организации против превращения приема новых членов партии в массовую кампанию вербовки, что может привести к опасности вредного разбухания партийных рядов. Прием в члены партии, как и в кандидаты, может производиться лишь в индивидуальном порядке, при тщательном индивидуальном отборе принимаемых». (КПСС в резолюциях..., т. 5, с. 250.)

Партийная организация Татарии, как и вся ВКП(б), реализацию этого решения осуществляла на основе улучшения внутрипартийной работы, индивидуальной работы с каждым коммунистом. Это предусматривало кропотливую, повседневную работу с резервом партии и в первую очередь с сочувствующими ВКП(б) и членами ВЛКСМ. В условиях национальной республики учитывался и национальный состав этого резерва, подготавливаемого для приема в партию.

Решение о возобновлении приема в партию глубоко и всесторонне обсуждалось во всех партийных организациях.— 180.

12. Данная справка показывает, как практически выполнялось постановление бюро Казанского городского комитета ВКП(б) от 14 октября 1941 года «О состоянии приема в ряды ВКП(б) в городской парторганизации».

В постановлении отмечались недостатки в деле приема в партию передовиков-рабочих ведущих профессий, особенно из татар. Говорилось, что некоторые партийные организации в связи с военной обстановкой прекратили прием в партию, а другие недостаточно занимаются воспитанием кандидатов в члены ВКП(б).

Бюро горкома ВКП(б) в развернутом постановлении потребовало от райкомов и первичных партийных организаций перестройки всей организационно-партийной и политико-воспитательной работы в соответствии с задачами военного времени. (Партархив Тат. ОК КПСС, ф. 15, оп. 22, д. 255, лл. 231—234).— 192.

КАЗАНСКИЕ ГУБЕРНСКИЕ ПАРТИЙНЫЕ КОНФЕРЕНЦИИ 1917—1920 гг.

I губернская партийная конференция *. Май 1917 г.

1. Доклад делегатов Всероссийской апрельской конференции большевиков.
2. Отчет о работе Казанского комитета РСДРП(б).
3. Отчет фракции большевиков о работе в Совете.
4. О предвыборной кампании в местное самоуправление.
5. О профессиональном движении.
6. О работе среди татар.

II губернская партийная конференция **. Сентябрь 1917 г.

III губернская партийная конференция. Октябрь 1918 г.

1. Организация ячеек РКП(б) в городе и деревне.
2. Восстановление Советов и укрепление их партийными кадрами.
3. Оказание помощи Красной Армии.
4. Организация комитетов деревенской бедноты.

IV губернская партийная конференция. Март 1919 г.

1. О работе в деревне.
2. О трудовой дисциплине.
3. О работе среди национальностей.
4. О подготовке губернского съезда Советов.
5. О VIII Всероссийском съезде партии.

V губернская партийная конференция. Июль 1919 г.

1. Отчетный доклад губкома.
2. Текущий момент.
3. Доклады с мест.
4. Организационный вопрос.

* Конференция была Казанской городской.

** Сведений не сохранилось.

5. Экономическая политика Советской власти.
6. Доклад мандатной комиссии.
7. Выборы.

VI губернская партийная конференция *

VII губернская партийная конференция. Январь 1920 г.

1. Текущий момент.
2. Доклад губкома.
3. Организационный вопрос.
4. Вопрос о работе в деревне.
5. О созыве губернского и уездного съезда Советов.
6. «Неделя фронта».
7. Продовольственный вопрос.
8. Топливный вопрос.
9. Гужевая и трудовая повинность.
10. Эпидемии.
11. Выборы губкома.
12. Информационный доклад о «Неделе фронта».

VIII губернская партийная конференция. Март 1920 г.

1. Отчет губкома.
2. Работа партии по транспорту.
3. Вопросы хозяйственного строительства.
4. Профессиональное движение.
5. Отношение к кооперации.
6. Организационный вопрос.
7. Выборы.

ОБЛАСТНЫЕ ПАРТИЙНЫЕ КОНФЕРЕНЦИИ 1920—1975 гг.

I областная партийная конференция. 23—25 августа 1920 г.

1. Доклад губкома РКП(б).
2. Текущий момент.
3. Продовольственный вопрос.
4. Организационный вопрос.
5. Выборы.**

II областная партийная конференция. 26—28 февраля 1921 г.

1. Советская Россия в капиталистическом окружении.
2. Отчет обкома РКП(б).
3. Отчет контрольной комиссии.

* Сведений не сохранилось.

** В данном и последующих случаях речь идет о выборах состава областного комитета партии и ревизионной комиссии областной партийной организации.

4. Отчет ревизионной комиссии.
5. Задачи партийного строительства.
6. Задачи хозяйственного строительства: в промышленности, сельском хозяйстве.
7. Милиционная система.
8. Национальный вопрос.
9. Организационный вопрос (Главполитпросвет).
10. Профсоюзы.
11. Выборы.
12. Выборы делегатов на X съезд РКП(б).

III областная партийная конференция. 23—24 июня 1921 г.

1. Отчетный доклад обкома РКП(б).
2. Задачи партии в экономической области.
3. Задачи партии в профсоюзном движении.
4. Доклад фракции ЦИК.
5. Доклад фракции СНК АТССР.
6. Выборы.

IV областная партийная конференция. 1—4 декабря 1921 г.

1. Международное положение.
2. Отчетный доклад обкома РКП(б).
3. Доклад контрольной и ревизионной комиссий.
4. Ближайшая хозяйственная политика Татреспублики.
5. Организация партийной работы в условиях нового курса и постановка агитации и пропаганды.
6. Итоги и перспективы товарообмена.
7. Выборы.

V областная партийная конференция. 16—20 марта 1922 г.

1. Международное положение и тактика Коминтерна.
2. Отчет обкома, контрольной и ревизионной комиссий.
3. О партийной работе в массах.
4. О работе РКСМ.
5. О профсоюзах.
6. О земельной политике.
7. Выборы.
8. Выборы делегатов на XI съезд РКП(б).

VI областная партийная конференция. 16—19 октября 1922 г.

1. Отчетный доклад обкома РКП(б) и ревизионной комиссии.
2. Отчет областной контрольной комиссии.
3. Перспективы хозяйственного строительства ТАССР:
 - а) в промышленности;
 - б) земледелии.

4. Итоги и перспективы кооперативного строительства в ТАССР.

5. Об итогах борьбы с голодом и о задачах комиссии по борьбе с последствиями голода.
6. Очередные задачи агитации и пропаганды.
7. Выборы.

VII областная партийная конференция. 22—26 марта 1923 г.

1. Отчетный доклад обкома РКП(б) и ревизионной комиссии.
2. Итоги работы контрольной комиссии и задачи укрепления партии.
3. Вопросы XII-го съезда партии:
 - а) организация государственной промышленности;
 - б) национальные моменты в партийном и советском строительстве;
 - в) налоговая политика в деревне.
4. Выборы.
5. Выборы делегатов на XII съезд РКП(б).

VIII внеочередная партийная конференция. 20—23 марта 1924 г.

1. Информация о XIII-й Всероссийской партийной конференции.
2. Отчетный доклад обкома РКП(б).
3. Отчет ревизионной комиссии.
4. Отчет областной контрольной комиссии.
5. Выборы.

IX областная партийная конференция. 10—15 мая 1924 г.

1. Отчетный доклад обкома РКП(б).
2. Доклад областной контрольной комиссии.
3. Доклад о внутренней торговле и кооперации.
4. По национальному вопросу.
5. По партийному вопросу.
6. По работе в деревне.
7. По работе среди молодежи.
8. Выборы делегатов на XIII съезд РКП(б).

X областная партийная конференция. 1—4 января 1925 г.

1. Доклад Центральной контрольной комиссии.
2. Отчетный доклад обкома РКП(б) и ревизионной комиссии.
3. Отчет областной контрольной комиссии.
4. Доклад женотдела.
5. Доклад о работе в деревне.
6. О работе среди молодежи.
7. Доклад Центрального Комитета РКП(б).
8. Доклад о промышленности ТАССР.
9. Выборы.

XI областная партийная конференция. 7—12 декабря 1925 г.

1. Отчет Центрального Комитета РКП(б).
2. Доклад Центральной Контрольной Комиссии РКП(б).
3. Отчетный доклад обкома РКП(б).
4. Отчет ревизионной комиссии.
5. Доклад областной контрольной комиссии.
6. Состояние и перспективы народного хозяйства Татарской республики.
7. Доклад фракции ТСПС.
8. Военное строительство и очередные задачи партии.
9. О внутрипартийном строительстве.
10. Доклад о работе партии в ВЛКСМ.
11. Выборы.
12. Выборы делегатов на XIV съезд РКП(б).

**XII областная партийная конференция.
27 декабря 1926 г.—1 января 1927 г.**

1. Отчетный доклад обкома ВКП(б), содоклад ревизионной комиссии.
2. Отчет областной контрольной комиссии.
3. Основные моменты хозяйственного развития Татарской республики на предстоящий год.
4. Выборы.

XIII областная партийная конференция. 23—29 ноября 1927 г.

1. Доклад о работе Центрального Комитета ВКП(б).
2. Доклад о работе Центральной Контрольной Комиссии.
3. Отчетный доклад обкома.
4. Отчет ревизионной комиссии.
5. Отчет областной контрольной комиссии ВКП(б).
6. Доклад о работе в деревне.
7. Выборы.
8. Выборы делегатов на XV съезд ВКП(б).

XIV областная партийная конференция. 5—13 января 1929 г.

1. Доклад Центральной Контрольной Комиссии.
2. Отчетный доклад обкома ВКП(б).
3. Отчет ревизионной комиссии.
4. Отчет областной контрольной комиссии.
5. Доклад о состоянии сельского хозяйства и перспективах его развития в связи с пятилетним планом.
6. Выборы.

XV областная партийная конференция. 5—13 июня 1930 г.

1. Отчет Центрального Комитета ВКП(б).
2. Отчет о работе Центральной Контрольной Комиссии.
3. Отчетный доклад обкома ВКП(б).
4. Отчет ревизионной комиссии.
5. Содоклад о состоянии и работе комсомола.

6. Отчет областной контрольной комиссии.
7. О колхозном движении и развитии сельского хозяйства ТР.
8. О работе профсоюзов.
9. Выборы делегатов на XVI съезд ВКП(б).

XVI областная партийная конференция. 23—28 января 1932 г.

1. Отчетный доклад обкома ВКП(б) с содокладом обкома ВЛКСМ и ревизионной комиссии.
2. Отчет областной контрольной комиссии.
3. Выборы.

XVII областная партийная конференция. 17—21 января 1934 г.

1. Отчетный доклад обкома ВКП(б).
2. Отчет областной контрольной и ревизионной комиссии.
3. Вопросы строительства в 1934 г.
4. Выборы.
5. Выборы делегатов на XVII съезд ВКП(б).

XVIII областная партийная конференция. 10—18 июня 1937 г.

1. Отчетный доклад обкома ВКП(б).
2. Отчет ревизионной комиссии.
3. Выборы.

XIX областная партийная конференция. 10—19 июня 1938 г.

1. Отчетный доклад обкома ВКП(б).
2. Отчет ревизионной комиссии.
3. Выборы.

**XX областная партийная конференция.
25 февраля — 2 марта 1939 г.**

1. О тезисах доклада на XVIII съезде ВКП(б) «Третий пятилетний план развития народного хозяйства СССР».
2. О тезисах доклада на XVIII съезде ВКП(б) «Изменения в Уставе ВКП(б)».
3. О выборах делегатов на XVIII съезд ВКП(б).
4. О довыборах членов пленума обкома ВКП(б).

XXI областная партийная конференция. 10—15 марта 1940 г.

1. Отчетный доклад обкома ВКП(б).
2. Отчет ревизионной комиссии.
3. Выборы.

XXII областная партийная конференция. 30 марта — 1 апреля 1948 г.

1. Отчетный доклад обкома ВКП(б).
2. Отчет ревизионной комиссии.
3. Выборы.

ДЕЛЕГАТЫ ПАРТИЙНОЙ ОРГАНИЗАЦИИ ТАТАРИИ
НА СЪЕЗДАХ ПАРТИИ *

Абдрахманов М. И.	— XXIV	Бажанов И. М.	— XIII
Абдулхакова Н. Н.	— XXIII	Базантова Н. А.	— XXII
Абдраязков А. А.	— XXII, XXIII	Баимбетова З. А.	— X
Абдразаков Г. С.	— XVI	Байчурин Г. Г.	— XVI, XVII
Абдреев А. Ш.	— XXII	Бакрина А. М.	— XVI
Абдуллин Б. А.	— XVI, XVII	Банницына Г. Ф.	— XXIV
Абдулкадыров А. К.	— XXV	Барышев Н. И.	— IX, X
Абышев В. Г.	— XXIII	Батыев С. Г.	— XXI, XXII, XXIII, XXIV, XXV
Абсальямов А. С.	— XXII	Баширов Г. Б.	— XX
Абрамов К. А.	— XVI	Беляев Р. К.	— XXIII, XXIV, XXV
Агапова М. В.	— XXIV	Бендюков Д. Е.	— XIV
Азизов М. З.	— XIX, XX	Блуашвили Н. К.	— XVII
Айтова С. А.	— XXII	Бондаренко А. И.	— XXIII, XXIV, XXV
Акимова С. П.	— XIX	Большаков А. А.	— XXII
Алексеев И. М.	— XXV	Боровиков Г. Е.	— XXII
Аксенов П. В.	— XVI, XVII	Боярский Я. И.	— XV
Аксенова А. А.	— XXV	Борисов В. Я.	— XXV
Амиров М. М.	— XXIII	Бичурин А. Х.	— XXIII
Анцышкин Н. И.	— XVI	Бычков И. Г.	— XVIII
Артемьева Р. П.	— XXIII	Валеева Г. Ю.	— XXII
Аскальева М. А.	— XXV	Валиев К. А.	— XXI
Ахметшин М. А.	— XV	Валиханов А. В.	— XXIII, XXIV, XXV
Ахмадуллин Г. А.	— XXV		
Ахтямов Ш. А.	— XIX		
Ахунев Г. А.	— XXV		
Аюпов А. И.	— XXII		
Багманов Г. Б.	— XXIII		
Багаутдинов А. Б.	— XXIV		
Бадыгов А. Б.	— XXII		

* Список составлен по протоколам, стенографическим отчетам партийных съездов и анкетным данным делегатов съездов. Сведений о делегатах от Казанской организации на I, III и VII съездах партии нет.

Василец А. П.	— XXIV	Дерунов И. А.	— X
Васильев А. Ф.	— XXIII	Динмухаметов Г. А.	— XVIII, IX, X, XV, XIX
Васильев Л. Б.	— XXV	Догодов А. И.	— XV
Вахитов А. М.	— XIV	Дэльвин П. И.	— XIX
Вахитов М. Ш.	— XXIV	Егоренчева В. С.	— XXIII
Виксин С. О.	— XV	Егорова В. К.	— XXII
Венедиктов А. С.	— V	Емалетдинов Ю. Ф.	— XXIII
Верещагина А. Д.	— XXIV	Ендаков М. Е.	— VIII, XI
Вовк Ю. С.	— XXII	Ермаков В. В.	— XXIII
Волкова В. М.	— XXIV	Ерошенко В. И.	— XXV
Волостнова Л. И.	— XXII	Живов Д. Е.	— XI, XII
Вольфович М. А.	— XVI, XVII	Жиганов Н. Г.	— XIX
Габбазов С. Ф.	— XXV	Завьялов Б. И.	— V
Габидуллин Х. З.	— XIII, XIV	Загидуллин Г. З.	— XX
Гаврилов Г. М.	— XXV	Зайдуллин Х. В.	— XXIV
Гайнутдинов Р. Г.	— XXII	Зайнуллин Х. З.	— XXV
Гайфутдинов М. Г.	— XXIV	Закиров М. З.	— XXI
Галл Б. И.	— X	Закиров Е. М.	— XXV
Галлямов М. А.	— XXV	Закиров У. С.	— XXIV
Галактионов А. П.	— XI	Зантимирова Г. Х.	— XXV
Галеев Г. Г.	— XV	Закирова А. З.	— XXIII
Галимов М. А.	— XXIII	Закирова Н. З.	— XXIV
Галиуллина Н. С.	— XXI	Заялетдинова Б. С.	— XXII
Галкин А. М.	— XXII	Зарипов А. З.	— XVI
Ганеев Р. К.	— XIX	Застела Ю. К.	— XXII
Гараев Г. Г.	— XXIV	Захаров П. И.	— XVIII
Гараев Г. Г.	— XXV	Захарова М. Е.	— XXII
Гарипов К. Г.	— XXVII	Зиятдинова Л. З.	— XXIV
Гарин В. Н.	— XXVII	Зиннатов С. З.	— XXIII
Гарифов К. Г.	— XXVII	Иванова Т. П.	— XXV
Гарифуллина Г. Г.	— XXII	Ибрагимов М. Х.	— XIII
Гарифуллина Ф. М.	— XXIV	Игнатов В. Н.	— XXV
Гаттаров М. Б.	— XXIV	Игнатев С. Д.	— XXI
Гафиатуллин С. Х.	— XVIII	Ильин П. И.	— XXIV
Гибазов Х. С.	— XXIV	Исаев И. А.	— XXIV
Гизатдинов Л. В.	— XXIV	Искандеров А. И.	— XVI, XVII
Гимазов Г. Г.	— XXII	Исмаев К. Х.	— XV
Гиматдинов Г. К.	— XXII	Исрафилова Х.	— XV
Гимранов З. З.	— XIII	Исхаков К. Ю.	— XVIII
Гиниятуллина Н. М.	— XXI	Ихарлова М. В.	— XXIII
Глебов М. Н.	— XXIV	Кабанова В. А.	— XXIII
Гоголашвили Л. А.	— XXIV	Казарновский А. С.	— XVII
Гордеев Г. С.	— IX	Камай Г. Х.	— XXI
Горшков В. Н.	— XXII	Камалов В. К.	— XXIII
Губайдуллин А. Ш.	— XXIV	Канатчиков С. И.	— X
Гуськов И. Н.	— X	Карасев Г. В.	— IX
Давлетшина Д. С.	— XXV		
Данилов О. И.	— XXII		
Демичев П. Н.	— XXV		
Дергунов Л. В.	— XXI		
Деревянкин К. А.	— XXV		

Карлов В. А.	— XXIII	Марфина Г. И.	— XXIII	Огнев П. С.	— XVIII	Табеев Ф. А.	— XXII,
Каримова Г. Г.	— XXV	Матвеев Е. Я.	— XVIII	Одинцов А. Ф.	— XXIII		XXIII,
Касимов Г. С.	— X	Мергасова А. Г.	— XXIV				XXIV,
Катков Ф. Г.	— XIX	Месяцев Н. Н.	— XXIII				XXV
Кобяков И. Г.	— XXIV	Мильмухаметов А. А.	— XXIII,	Павлов П. Н.	— XIII	Тагирова З. А.	— XIX
Козлов И. И.	— XXIV		XXIV	Палачева Е. С.	— XX	Тарарина Н. В.	— XXII
Козлов А. М.	— XX	Минязова Т. Ш.	— XXII	Панин Ф. И.	— XXIV,	Тимарин С. А.	— XXII
Козлов Н. Х.	— XXII	Мингазеев И. З.	— XXIV		XXV	Тимченко А. Г.	— XXII
Копылов В. Е.	— XXV	Мингареев Р. Ш.	— XXII	Паранин Н. М.	— XXIII	Тихомирнов В. А.	— VI
Комиссаренко Ю. С.	— XXIII	Мингулов М. М.	— XXV	Перов А. П.	— XXIII	Тихонов Г. П.	— XVIII
Коновалова Г. С.	— XXV	Мишутин В. И.	— XXV	Петров Н. И.	— XXIII	Токарев А. М.	— XXIV,
Королев Д. В.	— XX	Мифтахутдинова С. М.	— XVIII	Петров Н. М.	— XXIII		XXV
Корнеев В. Я.	— XXV	Морозов А. Г.	— XXIII	Полющенко Г. Г.	— XX,	Троицкий М. Т.	— XXII,
Коршунов И. О.	— XIX	Морозов Е. М.	— XVIII		XXIV		XXV
Котов А. М.	— XXV	Морозов И. Т.	— XIII	Подузов Г. Т.	— XIII	Тунаков П. Д.	— XXII
Клейменов А. П.	— XV	Мосолов Н. И.	— XIX,	Прусаков М. Д.	— XV	Турцев С. А.	— XXIII
Князев С. Л.	— XXII,		XX	Пушкарева Т. П.	— XXII	Тынчеров А. Х.	— XVIII
	XXIII	Мратхузин Х. И.	— XIII,	Пырочкин А. А.	— XXII	Тюмин И. А.	— XX
Кролевицкий Г. М.	— XV		XVI				
Круглов А. А.	— XXV	Музеев М. М.	— XX	Раздьяконов С. А.	— XXII	Уваров В. Н.	— XXII
Крупская		Муравьева В. П.	— XXIV	Разумов М. О.	— XVI	Ураев П. В.	— XX
(Саблина) Н. К.	— IV	Муратов З. И.	— XIX,	Рамеев М. К.	— XXV	Усманов Г. И.	— XXIII,
Кудаев Г. П.	— XXII		XX	Ратехин К. А.	— XIV		XXIV,
Кузнецов Г. В.	— XIX	Мурин Г. И.	— XVIII	Родионов М. П.	— XXIII		XXV
Кузнецов Ю. А.	— XXII	Муртазин А. М.	— XXIV			Успенский В. К.	— XXV
Кузьмин В. В.	— XXV	Мусия Р. М.	— XXII,	Сабирова И. Ш.	— XXIII	Устинов Д. Ф.	— XXI
Куликов В. П.	— XVI		XXIII,	Саблина (Крупская)	— IV	Ухаткина Н. А.	— XXII
Купцов Г. И.	— XXIV		XXIV,	Н. К.	— IV		
Куропаткина М. В.	— XXI		XXV	Саблина Т. И.	— XXIV	Файзрахманова Н. М.	— XXIV
		Мусина Г. Н.	— XXII	Сабирзянов Р. С.	— XXV	Файнберг Е. Л.	— XVII
Лаврентьева Н. И.	— XIX	Мухаметзянов Г. М.	— XVII	Сагдеева Р. И.	— XXI	Фасихов А. Х.	— XXV
Лазарев В. Н.	— XIII	Мухаметов С. А.	— XVIII	Садовников Ф. Д.	— XXIV,	Фатыхов З. Ф.	— XIX
Ландер К. И.	— VIII	Мухитова Т. М.	— XXV	Садьков И. Х.	XXV	Фатихов Н. Ф.	— XXV
Ларионов И. Ф.	— XXV			Садриев А. Г.	— XXV	Фиге К. Я.	— X
Латыпов Г. Х.	— XXIII	Набиуллина С. М.	— XX	Садькова А. С.	— XXII	Федонина Г. Д.	— XXV
Латыпова Н. С.	— XXIV	Назарычев А. Е.	— XV	Санд-Галнев С. Г.	— X	Филиппов И. Г.	— IX
Лемаев Н. В.	— XXIV,	Назаров П. И.	— XXIV	Салахутдинов Г. К.	— XXII	Федотова Л. Д.	— XXV
	XXV	Назипов Х. Ш.	— XXII	Салимуллин Н. И.	— XXIV	Фокеев Д. Ф.	— XXIV
Лепя А. К.	— XVII	Назырова А. Р.	— XXI	Салихова К. И.	— XXIII	Фомичев В. А.	— XVI
Лоцманова Г. П.	— XXIV	Насыбуллина Р. З.	— XX	Саммер И. А.	— III	Фоменко В. А.	— XXV
	XXV	Наумов А. И.	— XXIV	Сафин С. Г.	— XXIII,	Фролова М. Ф.	— XVIII
		Нацибуллин Я. Н.	— XVIII		XXV	Фролов В. С.	— XXV
Майоров П. М.	— XXIV	Нелюбин А. П.	— XIV	Сафин Х. Н.	— XXII	Хабаров А. А.	— XXI
Майорова А. М.	— XXIII	Нефедова Е. Е.	— XXIV	Сираева Ф. С.	— XXIII	Хадиев Н. Х.	— XXII
Макаров Ф. П.	— XXII	Нигматуллин Р. Ш.	— XXV	Сластников В. С.	— XXI	Хакимова Ф. Г.	— XX
Макарова О. А.	— XXV	Низамов С. Н.	— XX	Смирнов Л. Н.	— XXIV	Халезов П. А.	— XXI
Максимов Н. И.	— XXII,	Николаева А. И.	— XXII	Смирнов П. П.	— XX	Халиуллин Р. В.	— XXII
	XXIII	Никитина Н. Ф.	— XXV	Смолов С. Н.	— XVII	Хамидуллин С. С.	— XXIV
Мамаков М. К.	— XXII	Никонов В. П.	— XXII,	Соколов Л. П.	— XIX	Хамматов Ш. Х.	— XXIII
Мандур П. А.	— XVIII		XXIII	Сокольников Г. Я.	— XIV	Харитонов А. А.	— XXIII
Маршуняна Г. Г.	— XXIV	Новиков Г. М.	— XVIII	Соловьев А. Г.	— XXIV	Хатаевич М. М.	— XIV,
Мартынов Б. П.	— XXIII,	Новоселов А. М.	— XVII	Сталин И. В.	— XIX		XV
	XXIV	Нужин М. Т.	— XXII				
		Нураева Т. Х.	— XXV				

Хафизов В. Х. — XIX
 Хахалин Н. Н. — XXIII
 Хвостов В. М. — XXIV
 Ходоровский И. И. — IX
 Хусайнов М. Ш. — XXII
 Хусайнова Ф. И. — XXV
 Хуснуллина Б. Ш. — XXIII

Царева А. А. — XVII

Чанышев Я. Д. — XIV,
 XVI

Шаймарданов Ш. Ш. — XIII,
 XIV

Шайхеганов М. Ш. — XXII

Шапошников П. А. — XXIII

Шарафеев С. М. — XXI

Шарифуллин Л. Р. — XXII

Шашин В. Д. — XXIV,

XXV

Шебуни А. И. — XXII

Шестаков В. Т. — XXV

Шигапова С. Н. — XXIV

Шмарев А. Т. — XIX,

XX,

XXI,

XXII

Шуртыгин А. А. — XXIV

Шинкин В. Ф. — XXV

Юсупов Н. Х. — XXIII

Ягофаров А. Р. — XXII

Якушев Г. К. — XV

Якушин Д. Т. — XVII

Ямалов А. М. — XXIV

Япеев С. З. — XXII

ПРЕДСЕДАТЕЛИ И СЕКРЕТАРИ КАЗАНСКОГО КОМИТЕТА
 РСДРП, КАЗАНСКОГО ГУБКОМА И СЕКРЕТАРИ
 ТАТАРСКОГО ОБКОМА ПАРТИИ

	Фамилия, имя и отчество	Время работы и должность
1.	<p>ТИХОМИРНОВ Виктор Александрович (1889—1919) — р. в Казани. Член партии с 1905. Революционную деятельность начал, когда учился в Казанском реальном училище, после окончания которого ведет нелегальную партийную работу. В 1911 поступил в Московский коммерческий институт. С 1912 один из организаторов и сотрудников газеты «Правда». Участник Февральской революции, Октябрьского вооруженного восстания в Москве. После революции — секретарь фракции большевиков при Московском Совете, затем член коллегии и зав. отделом Московского управления НКВД. В 1919 ЦК РКП(б) и ВЦИК направлен на работу в Казань. Умер в марте 1919.</p>	<p>III-1917—VII-1917, II-III—1919, пред-седатель</p>
2.	<p>БРАУДЕ Самуил Максимович (1886—1949) — р. в Казани, член партии с 1905. Окончил юридический факультет Казанского университета. Разо включился в политическую жизнь. В 1915—1917 в ссылке, позднее — секретарь Казанского губернского Совета профсоюзов, губернский комиссар труда, председатель Губсовнархоза (1917—1919), председатель Главного нефтяного комитета в Москве (1919), в последующие годы — на профсоюзной работе и на работе в органах юстиции (1921—1922).</p>	<p>III-1917—IV-1917, секретарь</p>
3.	<p>ОЛЬКЕНИЦКИЙ Гири Шмулевич (1893—1918) — р. в г. Лиде Виленской губ. Член партии с 1915. Революционную деятельность начал вести, когда учился в Казанском университете. В Октябрьские дни 1917 был введен в состав Революционного штаба Казани. С декабря 1917 председатель Революционно-следственной комиссии и секретарь Казанского губкома РКП(б). Погиб от рук контрреволюционеров в 1918.</p>	<p>V-1917—VI-1918, секретарь</p>
4.	<p>ГРАСИС Карл Янович (1894—1937) — член Латышской социал-демократической партии с 1909. В 1913—1917 — меньшевик, с мая 1917 — член большевистской партии. В 1917 (март—октябрь) — председатель Чебоксарского Совета рабочих и солдатских депутатов, затем — предсе-</p>	<p>X-1917—III-1918, председатель</p>

	Фамилия, имя и отчество	Время работы и должность
	датель революционного штаба Казани (1917—1919), редактор газеты «Знамя революции», председатель ЧК и начальник особого отдела Каспийско-Кавказского фронта, позднее — зав. ниформбюро Госиздата РСФСР.	
5.	ШЕЙНКМАН Яков Семенович (1890—1918) — р. в Тобольской губ. Член партии с 1910. Поступив в Петербургский университет, активно участвует в студенческом революционном движении. В Октябрьские дни 1917 — председатель следственной комиссии при Военно-революционном комитете Петрограда. После Октября — в Казани, председатель Казанского Совета. Погиб 8 августа 1918 во время белочешского террора.	III-1918—VIII-1918, председатель
6.	ВЕГЕР Евгений Ильич (1899—1937). Член партии с 1917. В 1919—1922 — пом. начальника политотдела Юго-Восточного фронта, член Реввоенсовета 4 Армии и Харьковского военного округа; затем зав. отделом наркомата финансов РСФСР, Свердловского окружкома ВКП(б), секретарь райкома партии (1923—1928), ответструктор и зам. зав. отделом ЦК ВКП(б) (1928—1930), первый секретарь Симферопольского, Одесского обкомов ВКП(б) (1930—1937), член ЦК КП(б) У и кандидат в члены ЦК ВКП(б), член ВУЦИК и ЦИК СССР (1930—1937).	IX-1918—XI-1918, председатель
7.	ПОКРОВСКИЙ Вячеслав Александрович (1893—1960) — р. в Оренбургской губ. Член партии с 1918. Активно включился в революционную деятельность, когда учился в Киевском коммерческом институте. С мая 1918 — в Казани. Позднее (1919) ЦК РКП(б) направлен секретарем Оренбургского губкома партии, затем мобилизован на военную работу — назначен пом. начальника политотдела Туркестанской армии, членом Реввоенсовета I Армии Южной группы Восточного фронта. С 1920 — на хозяйственной работе. В годы Великой Отечественной войны находился на хозяйственной работе в Советской Армии.	IX-1918—XI-1918, секретарь
8.	МАЛЮТИН Дмитрий Петрович (1890—1938) — член партии с 1912. Активно участвовал в подпольной партийной работе в Москве и др. городах, подвергался арестам, тюремному заключению. Декабрь 1917—1918 — член коллегии Наркомпрода, председатель Казанского губпродкома,	XII-1918—I-1919, председатель

	Фамилия, имя и отчество	Время работы и должность
9.	губкома партии и губисполкома (1918—1919), уполномоченный ВЦИК по Курской губ. (1919), пропагандист Казанского губкома партии (1920), народный комиссар продовольствия Башкирии (1920—1921) и Туркестана (1921), член Совнаркома (1922—1929), ректор Института народного хозяйства им. Г. В. Плеханова, член Коллегии Наркомата труда, директор Московского инженерно-экономического института.	
9.	ЖАКОВ Михаил Петрович (1893—1936) — р. в Казани. Член партии с 1911. Учился в Казанском реальном училище, вел активную подпольную революционную деятельность, подвергался арестам, был в ссылке в Сибири, один из инициаторов и организаторов «Союза сибирских рабочих», действовавшего как общесибирская партийная организация большевиков. После Февральской революции уезжает в г. Ростов-на-Дону, работает секретарем городского Совета. В начале 1918 входил в состав Донецко-Криворожской республики и областного комитета большевиков Донско-Криворожского бассейна. Затем он в Казани, работает комиссаром просвещения, секретарем губкома партии. В 1921—1922 — член и секретарь Донского комитета РКП(б). Позднее переведен в Москву — зав. отделом агитации и пропаганды Московского горкома партии. Окончил Институт красной профессуры. С 1929 — на преподавательской работе в Закавказском коммунистическом университете, Комакадемии, Московском институте материальной культуры.	VI-1918—II-1919, секретарь
10.	АНТИПОВ Николай Кириллович (1894—1941) — р. в Новгородской губ. Член партии с 1912. С восьми лет в Петербурге. Был рабочим судостроительного завода, рано включился в революционную деятельность. В период Октябрьской революции активно участвовал в вооруженной борьбе в Петрограде, был в составе Петроградского комитета большевиков. После Октября — член президиума ВСНХ, председатель Петроградской ЧК по борьбе с контрреволюцией. В 1919 — в Казани, председатель губкома партии, затем начальник политотдела ж. д. (1920—1922), член президиума ВЦСПС (1921—1924), секретарь Московского губкома партии (1923), зав. орг-распред. отделом ЦК (август 1924—1925),	IV-1919—XI-1919, председатель

	Фамилия, имя и отчество	Время работы и должность
секретарь Уральского (1925), Ленинградского (1925—1927) обкомов партии, народный комиссар почт и телеграфов СССР (1928—1930), зам. наркома РКИ (1931), позднее — зам. председателя и председатель комиссии Советского контроля при СНК СССР. С 1924 на всех съездах партии избирался членом ЦК.		
11. ҚАРПОВ Александр Иванович (1896—1937) — р. в г. Тетюши Казанской губ. Член партии с 1917. Учился в Казанском университете, участвовал в работе подпольных студенческих организаций. В Октябрьские дни 1917 — в центре революционных событий в Казани, введен в состав Военно-революционного комитета, член Временного революционного комитета. В 1918 — комиссар торговли и промышленности Казанской губ., член президиума, зам. председателя Губсовнархоза, затем член президиума и секретарь губкома партии. В мае 1919 добровольно уходит в Красную Армию, участвует в боях на Восточном и Южном фронтах в должности командира и комиссара бригады, командира полка. После демобилизации — на партийной работе в Одессе и Луганске. С 1921 — в Казани, работает в Татпрофсовете, избирается секретарем обкома партии. ЦК партии направляет его на партийную работу на Урал (1922), затем на Украину. Делегат многих съездов партии.	IV-1919— V-1919, секретарь	
12. РАТНЕР Берта Ароновна — р. в 1896 в Брест. обл. Член партии с 1916. Активно участвовала в Февральской революции и Великой Октябрьской социалистической революции. После Октября — начальник политотдела Мурманской ж. д., затем на партийной работе в Казани, Ленинграде, Москве, Самаре. В 1937 работает в Секретариате ЦК. Делегат многих съездов партии. Живет в Москве.	VI-1919— XI-1919, секретарь	
13. ГОРДЕЕВ Григорий Степанович — (1891—1972) — р. в Спасском уезде Казанской губ. Член партии с 1916. Революционную деятельность начал, когда учился в Киевском коммерческом институте. После свержения царизма вернулся в Спасск, активно участвовал в установлении там Советской власти. В 1920 был на приеме у В. И. Ленина по вопросам образования ТАССР.	XI-1919— II-1920, секретарь	

	Фамилия, имя и отчество	Время работы и должность
В 1921 направлен на учебу в Институт красной профессуры, после окончания (1924) направлен в США для изучения вопросов экономики и организации сельского хозяйства. В 1925—1931 зав. кафедрой Тимирязевской сельскохозяйственной академии, работает во Всесоюзном НИИ животноводства. В 1926 получил звание профессора. В последние годы жизни — зав. отделом научной информации во Всесоюзном НИИ экономики сельского хозяйства.		
14. МАШКИН Константин Павлович (1894—1937) — р. в г. Уржуме Вятской губ. Член партии с 1915. В 1915 поступает в Казанский университет, участвует в организации социал-демократических кружков среди студентов, распространении большевистских листовок и прокламаций. Во время Великой Октябрьской социалистической революции ведет большую организаторскую работу. После Октября — на ответственной советской и партийной работе — член Президиума, секретарь Казанского губисполкома, председатель совнархоза (1917—1920), секретарь Казанского губкома партии, позднее — секретарь Красноярского, Евпаторийского, Феодосийского обкомов партии (1920—1922), затем на руководящей профсоюзной и хозяйственной работе.	III-1920— VIII-1920, секретарь	
15. ХОДОРОВСКИЙ Иосиф Исаевич (1885—1940) — член партии с 1903. До 1917 вел партийную работу в Москве и других городах. Неоднократно подвергался репрессиям. Участник вооруженного восстания (1917) в Москве. После Великой Октябрьской социалистической революции — на партийной, военной и советской работе: член коллегии Наркомата труда, начальник политотдела и член Реввоенсовета Южного фронта. В 1919—1920 — председатель Казанского губисполкома, губкома РКП(б). В 1920 беседовал с В. И. Лениным по вопросу образования ТАССР. Затем секретарь Тульского губисполкома, секретарь Сибирского бюро ЦК, зам. наркома просвещения РСФСР, торговый представитель в Турции, зам. председателя Комитета по высшему техническому образованию при ЦИК СССР, начальник лечебно-санитарного управления при СНК СССР.	I-1920— VIII-1920, председатель	

СЕКРЕТАРИ ТАТАРСКОГО ОБКОМА ПАРТИИ

	Фамилия, имя и отчество	Время работы
1.	<p>ТАНЯЕВ Александр Петрович (1898—1974) — р. в Москве. Член партии с 1918. Учился в Московском университете. Принимал участие в Февральской и Великой Октябрьской социалистической революциях. После Октября — на профсоюзной и партийной работе: секретарь Московской губернской комиссии по социальному страхованию, зав. оргинструкторским отделом Объединенного отдела труда г. Москвы (1918—1919), зав. оргинструкторским отделом Казанского губкома, секретарь Татарского обкома партии (конец 1919—1920), зав. отделом пропаганды и агитации Ферганского обкома партии, редактор областной газеты (1921). В 1924 окончил Институт красной профессуры, затем на научно-педагогической работе в Свердловске (1924—1929), инструктор Уральского обкома партии, директор Уральской промышленной академии (1931—1934), зам. начальника Главлита СССР (1934—1937).</p>	VIII-1920— XII-1920
2.	<p>ОРЛОВ Дмитрий Александрович (1894—1937) — р. в Твери. Член партии с 1914. Окончил гимназию, учился в Московском университете. Вел подпольную революционную работу. В 1915 арестован и сослан в Сибирь. После Февральской революции выехал в Москву. Активный участник октябрьского переворота в Москве. В годы гражданской войны — полтоработник в войсках Южного и Восточного фронтов, начальник политотдела Западной Армии (1917—1919), затем на партийной и советской работе в Пензе, Свердловске, Москве, Воронеже.</p>	XII-1920 — I-1921
3.	<p>БАРЫШЕВ Николай Иванович (1898—1937) — р. в г. Стерлитамаке. Член партии с 1916. Окончил четырехклассное городское училище. Учился в художественном училище в Казани. В 1915—1916 работал в Москве корректором. Был мобилизован в армию и направлен в школу прапорщиков в г. Чистополь Казанской губ. (1916). Активный участник установления Советской власти в Чистополе. После Октября — на ответственной партийной и советской работе: председатель Чистопольского укома РКП(б) — (1918—1919), председатель уездных исполкомов Мензелинска и Тетюш (1920), секретарь Татарского обкома (1921),</p>	III-1921— VI-1921

	Фамилия, имя и отчество	Время работы
	<p>секретарь Сумского, Черноморского, Кубанского окружкомов и Якутского обкома партии (1922—1930). С 1930 работал в Москве — инструктором ЦК ВКП(б), зам. председателя Мособлисполкома. Окончил Институт красной профессуры (1933). Позднее — секретарь Саратовского крайкома и председатель Саратовского облисполкома.</p>	
4.	КАРПОВ Александр Иванович (1896—1937) *	VI-1921— XII-1921
5.	<p>ГАЛАКТИОНОВ Алексей Петрович (1886—1922) — член партии с 1906. Революционную деятельность начал в г. Бузулуке, где работал слесарем на механическом заводе. Вел подпольную работу в Ташкенте, Челябинске, Петербурге (1906—1915). В 1916 арестован и сослан в Сибирь. После Февральской революции вернулся в Самару. В дни Октября — член Самарского губкома партии, затем — губернский комиссар внутренних дел. В дни обороны Самары от белочехов — член ревкома, организатор красногвардейских отрядов, член штаба обороны, политкомиссар дивизии. После освобождения города — председатель Самарского губисполкома, затем секретарь Татарского обкома партии. Погиб при исполнении служебных обязанностей в авиакатастрофе.</p>	I-1922— VI-1922
6.	<p>ЖИВОВ Дмитрий Егорович (1896—1939) — р. в с. Селиваниха Рязанской губ. Член партии с 1917. Окончил низшее техническое училище. В период Великой Октябрьской социалистической революции принимал активное участие в становлении и укреплении Советской власти в г. Егорьевске. В 1919 выезжает добровольцем на фронт. Позднее Рязанский губком РКП(б) направляет его на партийную работу. 1919—1921 секретарь Рязанского губкома партии, делегат X съезда партии, участвует в подавлении Кронштадского мятежа. Затем ЦК партии направляет его в Казань, где он работает зав. оргинструкторским отделом и секретарем обкома (1921—1923). После окончания курсов марксизма-ленинизма в Москве (1924—1926) он в г. Ростове-на-Дону: зав.</p>	VI-1922— XI-1923

* Биографическая справка дана на с. 280.

Фамилия, имя и отчество	Время работы
<p>орготделом, ответсекретарь Донского окружкома (1926—1927), Крымского обкома (1927—1929), инструктор ЦК партии (1930). В 1931—1933 учился в Московской промышленной академии, после окончания — начальник политотдела Донецкой ж. д., начальник Ульяновского отделения Куйбышевской ж. д.</p> <p>Делегат IX—XVI съездов партии, был членом ВЦИК.</p>	
<p>7. БАЖАНОВ Иван Михайлович (1898—1938) — р. в г. Чистополе. Член партии с 1917.</p> <p>Окончил в 1917 мужскую гимназию, участвовал в работе Чистопольского укома партии. После Октября — комиссар труда в г. Чистополе (1918), затем направлен на работу в Донбасс (1919—1920); в 1921—1923 ответсекретарь Чистопольского канткома партии, зав. оргинструкторским отделом обкома (1923—1925), председатель РКИ (1925—1927), нарком торговли ТАССР (1927—1930). В 1926 избран членом ВЦИК. Затем работал в управлении мясной промышленности РСФСР (1931—1938).</p>	<p>I-1924— III-1924, и. о. секретаря</p>
<p>8. МОРОЗОВ Иван Титович (1890—1957) — член партии с 1908.</p> <p>В 1926—1928 — председатель Краевой контрольной комиссии Казахстана, член издательства сельскохозяйственной кооперации (1929), инструктор ВЦСПС (1930). Затем ЦК партии направлен в Азербайджан (1931), где он работал редактором газеты «Бакинский рабочий», директором Истпарта. С 1933 — в Москве: работает в Наркомате земледелия СССР, главным редактором, заместителем заведующего Соцэкгиза. С 1936 — во Всесоюзной книжной палате.</p> <p>Являлся членом ВЦИК и ЦИК СССР (1922—1930), кандидатом в члены ЦК ВКП(б), членом Центральной контрольной комиссии ВКП(б).</p>	<p>III-1924— XI-1925</p>
<p>9. ХАТАЕВИЧ Мендель Маркович (1893—1939) — р. в г. Гомеле. Член партии с 1913.</p> <p>Вел подпольную партийную работу. В 1914—1917 находился в ссылке в Восточной Сибири. После Февральской революции вернулся в Петроград. ЦК партии направлен в Гомель, где избран зам. председателя Гомельского комитета партии, членом Президиума городского Совета рабочих и солдатских депутатов (1917), затем на</p>	<p>XII-1925— XII-1928</p>

Фамилия, имя и отчество	Время работы
<p>партийной работе в Самаре (1918). Участвует в боях против белополяков. После гражданской войны — секретарь Гомельского, Одесского губкомов партии (1921—1924), зам. заведующего организационно-распределительным отделом ЦК (1924—1925), затем — секретарь Татарского обкома, секретарь Средне-Волжского крайкома партии (1925—1932). С 1933 — секретарь Днепропетровского обкома и член Политбюро ЦК КП Украины.</p> <p>Делегат VIII—XVII съездов партии, член ЦК ВКП(б) (1926).</p>	
<p>10. РАЗУМОВ Михаил Петрович (1894—1937) — р. в г. Глухове Черниговской губ. Член партии с 1913.</p> <p>С 1913 вел подпольную партийную работу. Принял активное участие в Февральской и Великой Октябрьской социалистической революции.</p> <p>После Октября он на руководящей военной и партийной работе: начальник политуправления военного округа в Одессе, полит. инспектор частей Южного фронта (1919—1920), секретарь укома, губкома партии, зав. губернской РКИ в Донбассе (1920—1922), секретарь Рыбинского, Орловского губкомов и Башкирского, Татарского обкомов партии (1922—1933), затем — секретарь Восточно-Сибирского крайкома и первый секретарь Иркутского обкома ВКП(б) (1933—1937).</p>	<p>XII-1928— X-1933</p>
<p>11. ЛЕПА Альфред Карлович (1896—1937) — член партии с 1914. Профессиональный революционер. Вел подпольную партийную работу, был в ссылке. Активный участник Великой Октябрьской социалистической революции и гражданской войны.</p> <p>После Октября — на руководящей партийной работе: управделами и зав. учетно-распределительным отделом ЦК партии (1921—1924), секретарь Алма-Атинского, Горьковского, Курского обкомов, Сибирского крайкома ВКП(б), ЦК КП(б) Узбекистана, Татарского обкома партии (1924—1937).</p> <p>Делегат многих съездов партии, был членом ЦИК СССР.</p>	<p>X-1933— VII-1937</p>
<p>12. МУРАТОВ Зиннат Ибятвич — р. в 1905 в д. Ново-Колмашево Белебеевского уезда Уфимской губ. Член партии с 1927.</p> <p>Трудовую деятельность начал с 15 лет ремонт-</p>	<p>VII-1944— X-1957</p>

	Фамилия, имя и отчество	Время работы
	<p>ным рабочим, грузчиком на Томской ж. д. В 1927 окончил Татрабфак в Казани, в 1930 — Ленинградский политехнический институт. Затем (1930—1933) был на преподавательской работе в Ленинградском институте инженеров водного транспорта, одновременно учился в Институте красной профессуры.</p> <p>С 1933 — на руководящей партийной работе: секретарь парткома управления и начальник сектора политотдела Омской ж. д. (1933—1935), начальник партийных курсов, затем Центральных партийных курсов политработников ж. д. транспорта (1935—1941).</p> <p>В период обороны Москвы — в оперативной группе Политуправления Наркомата путей сообщения.</p> <p>В 1942 утвержден ответственным контролером КПК при ЦК ВКП(б), затем уполномоченным комиссии партийного контроля при ЦК по Кировской обл. (1943). С 1943 — секретарь, затем первый секретарь Татарского обкома партии. Одновременно работает секретарем Казанского горкома партии (1944—1950).</p> <p>Был делегатом XIX и XX съездов партии, депутатом Верховного Совета СССР, Верховного Совета РСФСР и ТАССР.</p>	
13.	<p>ИГНАТЬЕВ Семен Денисович — р. в 1904 в д. Карловка Кировоградской обл. Член партии с 1926.</p> <p>Трудовую деятельность начал в 1914 возчиком хлопкоочистительного завода в г. Термезе.</p> <p>В 1919—1933 — на руководящей комсомольской и профсоюзной работе. После окончания Всесоюзной промышленной академии ЦК партии направлен на руководящую партийную работу: в 1935—1937 работает в аппарате ЦК, затем — первым секретарем Бурят-Монгольского, Башкирского обкомов партии, вторым секретарем ЦК КП Белоруссии (1947—1949), уполномоченным ЦК партии в Узбекистане. В 1950—1953 на руководящих должностях в партийных и государственных органах. В 1953—1957 — первый секретарь Башкирского, затем Татарского обкомов партии (1957—1960).</p> <p>Делегат XIX и XX съездов партии, депутат Верховного Совета СССР, Верховного Совета РСФСР.</p>	XI-1957— I-1960

	Фамилия, имя и отчество	Время работы
14.	<p>ТАБЕЕВ Фикрят Ахметжанович — р. в 1928 в селе Азеево Ермишинского района Рязанской области. Член КПСС с 1951.</p> <p>После окончания средней школы в 1945 работал в колхозе «Верный путь» в родном селе. В 1946 поступил учиться в Казанский государственный университет, после окончания которого работает ассистентом, затем преподавателем на кафедре политэкономии. В 1954—1955 — слушатель курсов повышения квалификации преподавателей при Московском университете, в 1955 после защиты диссертации присуждена ученая степень кандидата экономических наук. С 1957 на руководящей партийной работе — зав. отделом науки, школ и культуры, секретарь, с октября 1960 — первый секретарь Татарского обкома партии.</p> <p>Член ЦК КПСС с 1961, делегат XXII—XXV съездов партии, депутат Верховного Совета СССР, член Президиума Верховного Совета СССР с 1962.</p>	С X-1960

СПИСОК СОКРАЩЕНИЙ

АТССР — Автономная Татарская Советская Социалистическая Республика
 АПО — агитпропотдел — агитационно-пропагандистский отдел
 ВОЛКОМ — волостной комитет
 ВСНХ — Высший Совет Народного Хозяйства
 ВУЦИК — Всеукраинский Центральный Исполнительный Комитет
 ГУББЮРО — губернское бюро
 ГУБКОМ — губернский комитет
 КАНТКОМ — кантонный комитет
 Гор. КК, ГКК — городская контрольная комиссия
 ЖЕНОТДЕЛ — отдел по работе среди женщин
 ИКП — Институт красной профессуры
 КК — Контрольная комиссия
 ОДВФ — Общество друзей воздушного флота
 ОКК-РКИ ТАССР — областная контрольная комиссия — Рабоче-Крестьянская инспекция ТАССР
 ОРГАСПРЕД — организационно-распределительный (отдел)
 МОПР — Международная организация помощи борцам революции
 НПУ — нефтепромысловое управление
 РЕВКОМ — революционный комитет
 РЕВТРИБУНАЛ — революционный трибунал
 РИК — районный исполнительный комитет
 РКИ — Рабоче-крестьянская инспекция
 РТЯ — реализация татарского языка
 СОВПАРТШКОЛА — советско-партийная школа
 СОЦЭКГИЗ — Государственное издательство социально-экономической литературы
 ТР — Татарская республика
 Тат НКПрос — Народный комиссариат просвещения ТАССР
 ТСПС — Татарский Совет профессиональных союзов
 ТКУ — Татарский коммунистический университет
 ТЦИК — Татарский Центральный исполнительный комитет
 УКОМ — уездный комитет
 ф. — фонд
 ЧУВОБЛАСТКОМ — Чувашский областной комитет
 ЦКК — Центральная контрольная комиссия

СОДЕРЖАНИЕ

Введение	5
От составителей	10
Раздел I	
Статистические сведения	13
§ 1. Численный состав областной партийной организации	15
§ 2. Прием в КПСС	23
§ 3. Состав областной партийной организации по социальному положению коммунистов	34
§ 4. Образовательный уровень коммунистов областной партийной организации	39
§ 5. Национальный состав областной партийной организации	45
§ 6. Состав членов КПСС по партийному стажу и возрасту	50
§ 7. Распределение коммунистов по отраслям народного хозяйства	59
§ 8. Женщины в составе областной партийной организации	72
§ 9. Первичные партийные организации	75
§ 10. Руководящие партийные органы	89
Раздел II	
Документы	101
№ 1. Из информации в газете „Рабочий“ об организационном собрании большевиков г. Казани и избрании комитета РСДРП(б). 31 марта 1917 г.	105
№ 2. Статья в газете „Рабочий“ о задачах партийных организаций. 2 апреля 1917 г.	106
№ 3. Письмо секретаря Казанского комитета РСДРП(б) о состоянии партийной работы в Казанской губернии. 5 июля 1917 г.	107

№ 4. Устав Казанской организации РКП(б), принятый на III губернской партийной конференции. 28 октября 1918 г.	108
№ 5. Из отчета губкома РКП(б) о работе за сентябрь—декабрь 1918 г. Не позднее 30 января 1919 г.	112
№ 6. Из отчета губкома РКП(б) о состоянии уездных партийных организаций. Не позднее 15 апреля 1919 г.	113
№ 7. Постановление V губернской партийной конференции по организационному вопросу. 8 июля 1919 г.	116
№ 8. Циркулярное письмо губкома РКП(б) укомам о проведении „Партийной недели“. 8 октября 1919 г.	117
№ 9. Инструкция Мамадышского укома РКП(б) об обязанностях коммунистов. Октябрь 1919 г.	120
№ 10. Выписка из протокола заседания Политического бюро ЦК РКП(б). 8 июня 1920 г.	122
№ 11. Постановление I Татарской областной партийной конференции по отчетному докладу губкома РКП(б). 23 августа 1920 г.	123
№ 12. Из отчета учетно-распределительного подотдела Татарского обкома РКП(б) о работе за август—сентябрь 1920 г. Не позднее 8 октября 1920 г.	124
№ 13. Из циркулярного письма Татарского ОК РКП(б) о структуре районных комитетов партии. Декабрь 1920 г.	125
№ 14. Циркулярное письмо Татарского обкома РКП(б) райкомам об организации чистки партийных рядов. 7 июля 1921 г.	126
№ 15. Тезисы по организационно-партийной работе, принятые Бунским кантонным совещанием секретарей райкомов и волкомов РКП(б). 22 августа 1921 г.	127
№ 16. Решение Арской кантонной конференции РКП(б) „О ближайших перспективах партийного строительства и практическом проведении работы на местах“. 20 октября 1921 г.	130
№ 17. Постановление пленума обкома РКП(б) о работе среди трудящихся-татар. 22 февраля 1922 г.	131
№ 18. Из отчетного доклада обкома РКП(б) V областной партийной конференции об 16 марта 1922 г.	131
№ 19. Постановление V областной партийной конференции о внутрипартийной работе и укреплении связи с массами. 18 марта 1922 г.	132

№ 20. Из отчета Татарского обкома в ЦК РКП(б) о состоянии и работе партийной организации Татарии. Август 1923 г.	138
№ 21. Постановление VIII внеочередной областной партийной конференции о работе контрольной комиссии. 23 марта 1924 г.	139
№ 22. Резолюция IX областной партийной конференции о партийно-организационной работе. 16 мая 1924 г.	140
№ 23. Резолюция совещания секретарей производственных ячеек г. Казани о вовлечении в практическую работу рядовых членов партии. 29 мая 1924 г.	145
№ 24. Постановление секретариата обкома ВКП(б) о ходе приема в партию. 23 февраля 1926 г.	146
№ 25. Постановление секретариата обкома ВКП(б) о привлечении коммунистов-татар в партийный аппарат. 2 апреля 1926 г.	147
№ 26. Из постановления бюро Татарского обкома ВКП(б) о работе Объединенно-Слободского райкома г. Казани. 13 мая 1926 г.	149
№ 27. Постановление секретариата обкома ВКП(б) об изменениях в составе организации. 14 мая 1926 г.	151
№ 28. Из резолюции бюро обкома ВКП(б) о состоянии и задачах областной партийной организации. 1 декабря 1926 г.	152
№ 29. Из доклада секретаря Татарского обкома М. Хатаевича на Организационном бюро ЦК ВКП(б). 27 июня 1927 г.	155
№ 30. Постановление ЦК ВКП(б) „О состоянии и работе Татарской организации“. 4 июля 1927 г.	156
№ 31. Из протокола объединенного пленума обкома и областной контрольной комиссии ВКП(б) об итогах партийной дискуссии в Татарии. 22 ноября 1927 г.	159
№ 32. Из отчетного доклада обкома ВКП(б) XIII областной партийной конференции о ходе приема в партию. 25 ноября 1927 г.	161
№ 33. Из справки информационного подотдела обкома ВКП(б) об изменениях в составе бюро партийных ячеек. 15 декабря 1927 г.	162
№ 34. Из отчетного доклада обкома ВКП(б) XIV областной партийной конференции о роли сельских коммунистов в проведении коллективизации, росте партийной организации. 8 января 1929 г.	164

№ 35. Из резолюции XIV областной партийной конференции по отчетному докладу обкома ВКП(б) о регулировании социального состава организации. 13 января 1929 г.	165
№ 36. Из постановления ЦК ВКП(б) „О состоянии и работе Татарской партийной организации“. 23 мая 1930 г.	166
№ 37. Из отчетного доклада обкома ВКП(б) XV областной партийной конференции о росте удельного веса рабочих в партийной организации. 8 июня 1930 г.	166
№ 38. Из отчета областной контрольной комиссии ВКП(б) XV областной партийной конференции о чистке партийных рядов. 11 июня 1930 г.	167
№ 39. Из резолюции XV областной партийной конференции по отчетному докладу обкома ВКП(б). 13 июня 1930 г.	168
№ 40. Постановление бюро обкома ВКП(б) о росте организации за 1930 г. и за первый квартал 1931 г. 3 мая 1931 г.	170
№ 41. Из постановления бюро обкома ВКП(б) о разукрупнении городских райкомов и создании Казанского городского комитета партии. 16 января 1932 г.	173
№ 42. Из резолюции объединенного пленума Казанского горкома и городской контрольной комиссии ВКП(б) об укреплении цеховых ячеек, работе с кандидатами в члены партии. 1 июля 1932 г.	174
№ 43. Из материалов к отчету обкома ВКП(б) к XVII областной партийной конференции о росте и составе организации, переподготовке партийных кадров 15 декабря 1933 г.	175
№ 44. Из протокола пленума обкома ВКП(б) об итогах обмена партийных документов. 22 ноября 1936 г.	179
№ 45. Из постановления бюро обкома ВКП(б) о ходе выполнения решения ЦК ВКП(б) о возобновлении приема в партию Приволжским и Кукморским райкомами ВКП(б). 9 января 1937 г.	180
№ 46. Из постановления бюро обкома ВКП(б) о работе по приему новых членов в партию в Кировской, Калининской и Ютазинской районных партийных организациях. 15 января 1938 г.	181
№ 47. Из резолюции XIX партийной конференции по отчетному докладу обкома ВКП(б) о повышении активности коммунистов. 19 июня 1938 г.	182

№ 48. Из стенограммы VII пленума обкома ВКП(б) о приеме в партию в областной партийной организации. 8 сентября 1939 г.	184
№ 49. Из постановления VIII пленума обкома ВКП(б) „Об итогах приема в ВКП(б) по Татарской партийной организации в 1939 году“. 13 января 1940 г.	185
№ 50. Из отчетного доклада обкома ВКП(б) XXI областной партийной конференции о составе организации. 10 марта 1940 г.	189
№ 51. Из справки Казанского горкома ВКП(б) о работе с вновь принятыми в партию и деятельности секретарей парторганизаций. Не позднее 1 января 1942 г.	192
№ 52. Из отчета организационно-инструкторского отдела обкома ВКП(б) о приеме в партию в 1941 году. Февраль 1942 г.	194
№ 53. Из доклада обкома ВКП(б) на IX пленуме о росте областной партийной организации. 15 февраля 1943 г.	194
№ 54. Из постановления бюро обкома ВКП(б) о работе Дрожжановского райкома ВКП(б) по приему в партию. 16 февраля 1944 г.	195
№ 55. Из решения XX объединенного пленума обкома и Казанского горкома по обсуждению постановления ЦК ВКП(б) от 26 июля 1946 г. „О росте партии и о мерах по усилению партийно-организационной и партийно-политической работы с вновь вступившими в ВКП(б)“. 4 сентября 1946 г.]	198
№ 56. Из постановления XXII областной партийной конференции по отчетному докладу обкома ВКП(б) о партийно-организационной и партийно-политической работе. 1 апреля 1948 г.	202
№ 57. Из постановления XXIII областной партийной конференции о задачах в области партийно-организационной работы. 30 марта 1950 г.	204
№ 58. Из отчета обкома в ЦК партии о ходе выполнения постановления ЦК ВКП(б) от 9 июля 1949 г. „О работе Татарского обкома ВКП(б)“. 1 июля 1950 г.	206
№ 59. Из отчетного доклада крайкома ВКП(б) I (XXIV) краевой партийной конференции о партийно-организационной работе. 18 сентября 1952 г.	208
№ 60. Из постановления I (XXIV) краевой партийной конференции о контроле за приемом в партию. 20 сентября 1952 г.	210

№ 61. Из доклада крайкома ВКП(б) на пленуме «О состоянии и мерах улучшения работы первичных партийных организаций колхозов и МТС Татарской АССР». 1 апреля 1953 г.	210
№ 62. Из доклада обкома КПСС на VII пленуме о задачах партийных организаций республики в связи с предстоящим обменом партийных документов. 5 сентября 1953 г.	212
№ 63. Из справки отдела партийных органов обкома КПСС о ходе обмена партийных документов. 1 декабря 1954 г.	215
№ 64. Из отчетного доклада обкома КПСС XXVI областной партийной конференции о работе первичных парторганизаций. 10 января 1956 г.	215
№ 65. Из постановления бюро обкома КПСС о работе Столбищенского райкома партии по приему в ряды КПСС и воспитанию молодых коммунистов. 21 мая 1956 г.	216
№ 66. Из постановления бюро обкома КПСС о работе партийной организации комбината «Спартак» по приему в партию. 14 ноября 1956 г.	217
№ 67. Постановление бюро обкома КПСС об улучшении качественного состава областной партийной организации. 21 февраля 1957 г.	220
№ 68. Из постановления XXVII областной партийной конференции о росте рядов партии. 16 декабря 1957 г.	222
№ 69. Из отчетного доклада обкома КПСС XXX областной партийной конференции об улучшении качественного состава организации. 26 сентября 1961 г.	223
№ 70. Из доклада на III пленуме обкома КПСС «О ходе реализации предложений и критических замечаний, поступивших в период обсуждения проектов Программы и Устава партии». 3 июля 1962 г.	228
№ 71. Из отчетного доклада обкома КПСС XXXI областной партийной конференции о составе организации, работе первичных парторганизаций. 26 ноября 1963 г.	230
№ 72. Из доклада мандатной комиссии XXXI областной партийной конференции. 27 ноября 1963 г.	233
№ 73. Из отчетного доклада обкома КПСС XXXII областной партийной конференции о росте и качественном улучшении состава организации. 16 февраля 1966 г.	235
№ 74. Из отчетного доклада обкома КПСС XXXIII област-	

ной партийной конференции о составе организации. 21 февраля 1968 г.	237
№ 75. Из постановления XXXIII областной партийной конференции по отчетному докладу обкома КПСС о задачах парторганизации по улучшению качественного состава партийных рядов, подбору и расстановке кадров. 22 февраля 1968 г.	240
№ 76. Из отчетного доклада обкома КПСС XXXIV областной партийной конференции об организационно-партийной работе. 15 февраля 1971 г.	241
№ 77. Из доклада мандатной комиссии XXXIV областной партийной конференции. 16 февраля 1971 г.	245
№ 78. Из отчетного доклада обкома КПСС XXXV областной партийной конференции о росте и качественном составе организации. 26 февраля 1974 г.	247
№ 79. Из доклада мандатной комиссии XXXV областной партийной конференции. 27 февраля 1974 г.	251
№ 80. Из отчетного доклада обкома КПСС XXXVI областной партийной конференции о повышении роли горкомов и райкомов КПСС, первичных парторганизаций. 26 декабря 1975 г.	253
№ 81. Из доклада мандатной комиссии XXXVI областной партийной конференции. 26 декабря 1975 г.	255

Приложения	
Комментарии к документам	259
Казанские губернские партийные конференции 1917—1920 гг.	264
Областные партийные конференции 1920—1975 гг.	265
Делегаты партийной организации Татарии на съездах партии	272
Председатели и секретари Казанского комитета РСДРП, Казанского губкома и секретари Татарского обкома партии	277
Список сокращений	288

Редактор *В. В. Кузьмин*

Рецензенты *В. В. Аникеев, Э. И. Гильманов*

Художественный редактор *Г. Е. Трифонов*

Технический редактор *В. Н. Галкина*

Корректоры *В. П. Лащенова, Н. С. Соловьева*

ИБ № 1099

Сдано в набор 31/V-1977 г. Подписано в печать 7/IX-1978 г. Бумага типографская № 1, 84×108¹/₃₂. Учетн.-изд. листов 15,03+вкл. 0,54. Условно печатных листов 15,54+вкл. 0,42. ПФ 03061. Заказ В-478. Тираж 5000. Цена 65 коп.

Татарское книжное издательство. Казань, ул. Баумана, 19.

Полиграфкомбинат им. Камиля Якуба Управления по делам издательства, полиграфии и книжной торговли Совета Министров ТАССР. г. Казань, по делам издательств, полиграфии и книжной ул. Баумана, 19.